СЕЛЬСКОЕ ПОСЕЛЕНИЕ
ТАШЕЛКА
МУНИЦИПАЛЬНОГО
РАЙОНА СТАВРОПОЛЬСКИЙ
САМАРСКОЙ ОБЛАСТИ

ОФИЦИАЛЬНАЯ ПУБЛИКАЦИЯ

ВЕСТНИК Ташелки

6+

№33 (184),
6 декабря 2022 г.

СОБРАНИЕ ПРЕДСТАВИТЕЛЕЙ СЕЛЬСКОГО ПОСЕЛЕНИЯ ТАШЕЛКА МУНИЦИПАЛЬНОГО РАЙОНА СТАВРОПОЛЬСКИЙ САМАРСКОЙ ОБЛАСТИ

РЕШЕНИЕ № 28 от 06 декабря 2022 г.

О ВНЕСЕНИИ ИЗМЕНЕНИЙ В ПРАВИЛА ЗЕМЛЕПОЛЬЗОВАНИЯ И ЗАСТРОЙКИ СЕЛЬСКОГО ПОСЕЛЕНИЯ ТАШЕЛКА МУНИЦИПАЛЬНОГО РАЙОНА СТАВРОПОЛЬСКИЙ САМАРСКОЙ ОБЛАСТИ

В соответствии со статьей 32, 33 Градостроительного кодекса Российской Федерации, пунктом 20 части 1 статьи 14 Федерального закона от 06.10.2003 № 131-ФЗ «Об общих принципах организации местного самоуправления в Российской Федерации», с учетом протокола публичных слушаний от 29.11.2022г. №2 и заключения о результатах публичных слушаний по проекту изменений в Правила землепользования и застройки сельского поселения Ташелка муниципального района Ставропольский Самарской области от 29.11.2022г., Собрание представителей сельского поселения Ташелка муниципального района Ставропольский Самарской области решило:

1. Внести следующие изменения в Правила землепользования и застройки сельского поселения Ташелка муниципального района Ставропольский Самарской области, утвержденные Собранием представителей сельского поселения Ташелка муниципального района Ставропольский Самарской области от 30.12.2013 №29;

1.1. изложить в новой редакции раздел I «Порядок применения правил землепользования и застройки и внесения в них изменений», согласно приложению 1 к настоящему решению;

1.2 изложить в новой редакции раздел II «Карты градостроительного зонирования сельского поселения Ташелка муниципального района Ставропольский Самарской области (1:5000, 1:25000)», согласно приложениям 2, 3 к настоящему решению;

1.3. изложить в новой редакции раздел III «Градостроительные регламенты» согласно приложению 4 к настоящему решению;

1.4. дополнить приложением, содержащим сведения о границах территориальных зон, включая графическое описание местоположения границ территориальных зон, перечень координат характерных точек этих границ в системе координат, используемой для ведения Единого государственного реестра недвижимости, согласно приложению 5 к настоящему решению;

2. Опубликовать настоящее решение в газете «Вестник Ташелки» и на официальном сайте Администрации в сети «Интернет»: http://tashelka.stavrsp.ru.

3. Разместить настоящее решение и изменения в Правила землепользования и застройки сельского поселения Ташелка муниципального района Ставропольский Самарской области в федеральной государственной информационной системе территориального планирования и государственной информационной системе Самарской области «Информационная система обеспечения градостроительной деятельности».

4. Настоящее решение вступает в силу со дня его официального опубликования.

Председатель Собрания представителей сельского поселения Ташелка муниципального района Ставропольский Самарской области О.А.Латюшина
Глава сельского поселения Ташелка муниципального района Ставропольский Самарской области В.В. Вечканов

Приложение № 1
к Решению
администрации сельского
поселения Ташелка
муниципального
района Ставропольский
Самарской области
от « 06 » декабря 2022г № 28

АКЦИОНЕРНОЕ ОБЩЕСТВО
«РЕСПУБЛИКАНСКИЙ
КАДАСТРОВЫЙ ЦЕНТР
«ЗЕМЛЯ»
(АО «РКЦ «Земля»)

РФ, Республика Татарстан;
420059, г. Казань, ул. Оренбургский тракт, д. 8а;
Тел. (843) 277-57-17, факс (843) 570-19-01
www.rkczemlya.ru, e-mail: info@rkczemlya.ru
ИНН/КПП 1659042075/165901001
ОГРН 1021603463595

Утверждены решением
Собрания представителей
сельского поселения Ташелка
муниципального района Ставропольский
Самарской области
от 30.12.2013 № 29

ПРАВИЛА ЗЕМЛЕПОЛЬЗОВАНИЯ И ЗАСТРОЙКИ
(Внесение изменений)
Сельского поселения Ташелка муниципального района Ставропольский Самарской области

(в редакции Решения Собрания представителе й сельского поселения Ташелка муниципального района Ставропольский Самарской области от 20.04.2015 № 2, от 26.09.2016 №25, от 17.07.2017 №24, от 14.08.2017 № 28, от 23.07.2018 № 27, от 04.07.2019 № 20, от 02.12.2019 №40)

Порядок применения правил землепользования и застройки
и внесения в них изменений
(Часть I)

Казань 2022

СОДЕРЖАНИЕ

ВВЕДЕНИЕ 3
ЧАСТЬ I. ПОРЯДОК ПРИМЕНЕНИЯ ПРАВИЛ ЗЕМЛЕПОЛЬЗОВАНИЯ И ЗАСТРОЙКИ И ВНЕСЕНИЯ В НИХ ИЗМЕНЕНИЙ 4
ГЛАВА 1. Общие положения 4
Статья 1. Основные понятия, используемые в Правилах землепользования и застройки 4
Статья 2. Основания ведения, назначение и состав Правил землепользования и застройки 5
Статья 3. Открытость и доступность информации о землепользовании и застройке 6
Статья 4. Вступление в силу Правил землепользования и застройки 7
Статья 5. Ответственность за нарушения Правил землепользования и застройки 7
ГЛАВА 2. Положения о регулировании землепользования и застройки органами местного самоуправления 8
Статья 6. Комиссия по подготовке проекта Правил землепользования и застройки 8
Статья 7. Общие положения, относящиеся к ранее возникшим правам 9
Статья 8. Территориальные зоны 10
Статья 9. Градостроительные регламенты и их применение 11
ГЛАВА 3. ПОЛОЖЕНИЯ ОБ ИЗМЕНЕНИИ ВИДОВ РАЗРЕШЕННОГО ИСПОЛЬЗОВАНИЯ ЗЕМЕЛЬНЫХ УЧАСТКОВ И ОБЪЕКТОВ КАПИТАЛЬНОГО СТРОИТЕЛЬСТВА ФИЗИЧЕСКИМИ И ЮРИДИЧЕСКИМИ ЛИЦАМИ 11
Статья 10. Порядок изменения видов разрешенного использования земельных участков и объектов капитального строительства 13
Статья 11. Порядок предоставления разрешения на условно разрешенный вид использования земельного участка или объекта капитального строительства 15
Статья 12. Порядок предоставления разрешения на отклонение от предельных параметров разрешенного строительства, реконструкции объектов капитального строительства 19
ГЛАВА 4. ПОЛОЖЕНИЯ О ПОДГОТОВКЕ ДОКУМЕНТАЦИИ ПО ПЛАНИРОВКЕ ТЕРРИТОРИИ ОРГАНАМИ МЕСТНОГО САМОУПРАВЛЕНИЯ 24
Статья 13. Общие положения 24
ГЛАВА 5. Положения о проведении общественных обсуждений или публичных слушаний по вопросам землепользования и застройки 26
Статья 14. Общие положения о проведении общественных обсуждений или публичных слушаний по вопросам землепользования и застройки 26
ГЛАВА 6. Положения о внесении изменений в Правила землепользования и застройки 27
Статья 15. Порядок внесения изменений в Правила землепользования и застройки 27
ГЛАВА 7. Сведения о границах территориальных зон 32
Статья 16. Сведения о границах территориальных зон 32

ВВЕДЕНИЕ

Настоящим проектом вносятся изменения в Правила землепользования и застройки сельского поселения Ташелкамуниципального района Ставропольский Самарской области, утвержденныеРешением Собрания представителей сельского поселения Ташелкамуниципального района Ставропольский Самарской области от 30.12.2013№ 29.

Правила землепользования и застройки сельского поселения Ташелка муниципального районаСтавропольскийСамарской области (далее – Правила) - нормативно-правовой акт сельского поселения Ташелка муниципального районаСтавропольскийСамарской области(далее – сельского поселения Ташелка), разработанный в соответствии с Градостроительным кодексом Российской Федерации, Земельным кодексом Российской Федерации, Федеральным законом «Об общих принципах организации местного самоуправления в Российской Федерации» иными законами и нормативными правовыми актами Российской Федерации, законами и иными нормативными правовыми актами Самарской области, Уставом поселения, иными муниципальными нормативными правовыми актами поселения.

Настоящие Правила устанавливают территориальные зоны, градостроительные регламенты, порядок применения настоящих Правил и внесения в них изменений в соответствии с действующим законодательством, муниципальными правовыми актами органов местного самоуправления, создают условия рационального использования территории сельского поселения Ташелкас целью формирования гармоничной среды жизнедеятельности, планировки, застройки и благоустройства территории сельского поселения Ташелка, развития программ жилищного строительства, производственной, социальной, инженерно-транспортной инфраструктур, бережного природопользования.

ЧАСТЬ I. ПОРЯДОК ПРИМЕНЕНИЯ ПРАВИЛ ЗЕМЛЕПОЛЬЗОВАНИЯ И ЗАСТРОЙКИ И ВНЕСЕНИЯ В НИХ ИЗМЕНЕНИЙ

ГЛАВА 1. Общие положения

Статья 1. Основные понятия, используемые в Правилах землепользования и застройки

В настоящих Правилах используются следующие основные понятия:

Градостроительное зонирование– зонирование территорий муниципальных образований в целях определения территориальных зон и установления градостроительных регламентов.

Градостроительный регламент– устанавливаемые в пределах границ соответствующей территориальной зоны виды разрешенного использования земельных участков, равно как всего, что находится над и под поверхностью земельных участков и используется в процессе их застройки и последующей эксплуатации объектов капитального строительства, предельные (минимальные и (или) максимальные) размеры земельных участков и предельные параметры разрешенного строительства, реконструкции объектов капитального строительства, ограничения использования земельных участков и объектов капитального строительства, а также применительно к территориям, в границах которых предусматривается осуществление деятельности по комплексному развитию территории, расчетные показатели минимально допустимого уровня обеспеченности соответствующей территории объектами коммунальной, транспортной, социальной инфраструктур и расчетные показатели максимально допустимого уровня территориальной доступности указанных объектов для населения.

Зоны с особыми условиями использования территорий– охранные, санитарно-защитные зоны, зоны охраны объектов культурного наследия (памятников истории и культуры) народов Российской Федерации (далее - объекты культурного наследия), защитные зоны объектов культурного наследия, водоохранные зоны, зоны затопления, подтопления, зоны санитарной охраны источников питьевого и хозяйственно-бытового водоснабжения, зоны охраняемых объектов, приаэродромная территория, иные зоны, устанавливаемые в соответствии с законодательством Российской Федерации.

Комплексное развитие территорий– совокупность мероприятий, выполняемых в соответствии с утвержденной документацией по планировке территории и направленных на создание благоприятных условий проживания граждан, обновление среды жизнедеятельности и территорий общего пользования поселений, городских округов.

Линейные объекты – линии электропередачи, линии связи (в том числе линейно-кабельные сооружения), трубопроводы, автомобильные дороги, железнодорожные линии и другие подобные сооружения.

Объект капитального строительства – здание, строение, сооружение, объекты, строительство которых не завершено (далее - объекты незавершенного строительства), за исключением некапитальных строений, сооружений и неотделимых улучшений земельного участка (замощение, покрытие и другие).

Некапитальные строения, сооружения– строения, сооружения, которые не имеют прочной связи с землей и конструктивные характеристики которых позволяют осуществить их перемещение и (или) демонтаж и последующую сборку без несоразмерного ущерба назначению и без изменения основных характеристик строений, сооружений (в том числе киосков, навесов и других подобных строений, сооружений).

Объект индивидуального жилищного строительства – отдельно стоящее здание с количеством надземных этажей не более чем три, высотой не более двадцати метров, которое состоит из комнат и помещений вспомогательного использования, предназначенных для удовлетворения гражданами бытовых и иных нужд, связанных с их проживанием в таком здании, и не предназначено для раздела на самостоятельные объекты недвижимости.

Правообладатели земельных участков – собственники земельных участков, землепользователи, землевладельцы и арендаторы земельных участков.

Территориальные зоны – зоны, для которых в правилах землепользования и застройки определены границы и установлены градостроительные регламенты.

Территории общего пользования – территории, которыми беспрепятственно пользуется неограниченный круг лиц (в том числе площади, улицы, проезды, набережные, береговые полосы водных объектов общего пользования, скверы, бульвары).

Устойчивое развитие территорий– обеспечение при осуществлении градостроительной деятельности безопасности и благоприятных условий жизнедеятельности человека, ограничение негативного воздействия хозяйственной и иной деятельности на окружающую среду и обеспечение охраны и рационального использования природных ресурсов в интересах настоящего и будущего поколений.

Статья 2. Основания ведения, назначение и состав Правил землепользования и застройки

1. Настоящие Правила в соответствии с Градостроительным кодексом Российской Федерации, Земельным кодексом Российской Федерации вводят в муниципальном образовании систему регулирования землепользования и застройки.

2. Настоящие Правила разрабатываются в целях:

1) создания условий для устойчивого развития территорий муниципальных образований, сохранения окружающей среды и объектов культурного наследия;

2) создания условий для планировки территорий муниципальных образований;

3) обеспечения прав и законных интересов физических и юридических лиц, в том числе правообладателей земельных участков и объектов капитального строительства;

4) создания условий для привлечения инвестиций, в том числе путем предоставления возможности выбора наиболее эффективных видов разрешенного использования земельных участков и объектов капитального строительства.

3. Настоящие Правила применяются наряду с:

– нормативными правовыми актами органов государственной власти Российской Федерации, Самарской области;

– нормативными правовыми актами муниципального района Ставропольский, сельского поселения Ташелка;

– нормативами градостроительного проектирования;

– техническими регламентами;

– нормативными техническими документами.

4. Правила землепользования и застройки включают в себя:

Часть I. Порядок применения и внесения изменений в указанные Правила;

Часть II. Карты градостроительного зонирования (М 1:5 000; М 1:25 000);

Часть III. Градостроительные регламенты.

5. Настоящие Правила обязательны для соблюдения органами государственной власти, органами местного самоуправления, физическими и юридическими лицами, должностными лицами, осуществляющими, регулирующими и контролирующими градостроительную деятельность на территории сельского поселения.

Статья 3. Открытость и доступность информации о землепользовании и застройке

1. Настоящие Правила, включая все входящие в их состав картографические и иные документы, являются открытыми для всех физических и юридических лиц, а также должностных лиц, органов государственной власти и органов местного самоуправления.

2. Органы местного самоуправления сельского поселения Ташелка обеспечивают возможность ознакомления с настоящими Правилами путем:

– опубликования (обнародования) настоящих Правил в порядке, установленном для официального опубликования (обнародования) нормативных правовых актов органов местного самоуправления, иной официальной информации, и размещения на официальном сайте муниципального образования в сети «Интернет»;

– создания возможности для ознакомления с настоящими Правилами в полном комплекте в органах и организациях, участвующих в вопросах регулирования землепользования и застройки на территории сельского поселения;

– размещения Правил в Федеральной государственной информационной системе территориального планирования;

– предоставления физическим и юридическим лицам выписок из настоящих Правил, а также необходимых копий картографических материалов и их фрагментов, характеризующих условия землепользования и застройки применительно к отдельным земельным участкам и элементам планировочной структуры. Данные материалы предоставляются вышеуказанным лицам по письменному запросу.

3. Органы местного самоуправления муниципального района Ставропольский обеспечивают предоставление физическим и юридическим лицам материалы настоящих Правил, содержащиеся в государственных информационных системах обеспечения градостроительной деятельности. Данные материалы предоставляются вышеуказанным лицам по письменному запросу.

Статья 4. Вступление в силу Правил землепользования и застройки

1. Настоящие Правила вступают в силу с момента их официального опубликования (обнародования) в порядке, установленном для официального опубликования (обнародования) нормативных правовых актов органов местного самоуправления.

2. Правила действуют в части, не противоречащей правовым актам, имеющим большую юридическую силу.

Статья 5. Ответственность за нарушения Правил землепользования и застройки

1. За нарушение настоящих Правил физические и юридические лица, а также должностные лица несут ответственность в соответствии с законодательством Российской Федерации, законодательством Самарской области.

ГЛАВА 2. Положения о регулировании землепользования и застройки органами местного самоуправления

Статья 6. Комиссия по подготовке проекта Правил землепользования и застройки

1. Комиссия по подготовке проекта Правил землепользования и застройки (далее – Комиссия) являетсяпостоянно действующим коллегиальным совещательным органом при Администрации поселения, образованным в целях подготовки проекта правил землепользования и застройки, обеспечения соблюдения требований Правил, предъявляемых к землепользованию и застройке в поселении, организации исполнения положений Правил.

2. Состав и порядок деятельности Комиссии утверждается постановлением Администрации поселения в соответствии с требованиями федерального законодательства о градостроительной деятельности, Закона Самарской области «О градостроительной деятельности в Самарской области» и Правилами.

3. К полномочиям Комиссии относятся:

1) обеспечение подготовки проекта правил землепользования и застройки и проектов о внесении изменений в Правила;

2) рассмотрение предложений о внесении изменений в Правила, а также проектов муниципальных правовых актов, связанных с реализацией и применением Правил;

3) рассмотрение заявлений о предоставлении разрешений на условно разрешенный вид использования земельного участка или объекта капитального строительства и подготовка рекомендаций для Главы поселения;

4) рассмотрение заявлений о предоставлении разрешений на отклонение от предельных параметров разрешенного строительства, реконструкции объектов капитального строительства и подготовка рекомендаций для Главы поселения;

5) организация и проведение общественных обсуждений или публичных слушаний на территории поселения по проекту правил землепользования и застройки, а также проектам, предусматривающим внесение изменений в правила, по проектам решений о предоставлении разрешений на условно разрешенный вид использования земельного участка или объекта капитального строительства, проектам решений о предоставлении разрешений на отклонение от предельных параметров разрешенного строительства, реконструкции объектов капитального строительства;

6) иные полномочия, отнесенные к компетенции комиссии по подготовке проекта правил землепользования и застройки градостроительным законодательством, Правилами, а также Положением о Комиссии по подготовке проекта правил землепользования и застройки поселения, утвержденным постановлением Администрации поселения в соответствии с законодательством о градостроительной деятельности и Правилами.

Статья 7. Общие положения, относящиеся к ранее возникшим правам

1. Принятые до введения в действие настоящих Правил муниципальные и иные правовые акты сельского поселения Ташелка муниципального района Ставропольский по вопросам землепользования и застройки применяются в части, не противоречащей настоящим Правилам.

2. Земельный участок или объект капитального строительства, существовавшие на законных основаниях до введения в действие Правил землепользования и застройки, или до внесения изменений в настоящие Правила являются несоответствующими настоящим Правилам в случаях, если:

а) виды их разрешенного использования не входят в перечень видов разрешенного использования, установленных для соответствующей территориальной зоны;

б) предельные (минимальные и (или) максимальные) размеры земельных участков и предельные параметры разрешенного строительства, реконструкции объектов капитального строительства не соответствуют предельным значениям, установленным градостроительным регламентом соответствующей территориальной зоны;

в) земельные участки и объекты капитального строительства, которые расположены в пределах зон с особыми условиями использования территории, применение которых не соответствуетрегламенту использования, установленному законами, иными нормативно-правовыми актами

3. Использование объектов недвижимости, указанных в части 2 настоящей статьи, определяется в соответствии, с частями 8-10 статьи 36 Градостроительного кодекса Российской Федерации:

3.1. Земельные участки или объекты капитального строительства, виды разрешенного использования, предельные (минимальные и (или) максимальные) размеры и предельные параметры которых не соответствуют градостроительному регламенту, могут использоваться без установления срока приведения их в соответствие с градостроительным регламентом, за исключением случаев, если использование таких земельных участков и объектов капитального строительства опасно для жизни или здоровья человека, для окружающей среды, объектов культурного наследия.

3.2. Реконструкция указанных в части 3.1 настоящей статьи объектов капитального строительства может осуществляться только путем приведения таких объектов в соответствие с градостроительным регламентом или путем уменьшения их несоответствия предельным параметрам разрешенного строительства, реконструкции. Изменение видов разрешенного использования указанных земельных участков и объектов капитального строительства может осуществляться путем приведения их в соответствие с видами разрешенного использования земельных участков и объектов капитального строительства, установленными градостроительным регламентом.

3.3. В случае, если использование указанных в части 3.1 настоящей статьи земельных участков и объектов капитального строительства продолжается и опасно для жизни или здоровья человека, для окружающей среды, объектов культурного наследия, в соответствии с федеральными законами может быть наложен запрет на использование таких земельных участков и объектов.

Статья 8. Территориальные зоны

1. При подготовке правил землепользования и застройки границы территориальных зон устанавливаются с учетом:

1) возможности сочетания в пределах одной территориальной зоны различных видов существующего и планируемого использования земельных участков;

2) функциональных зон и параметров их планируемого развития, определенных генеральным планом поселения (за исключением случая, установленного частью 6 статьи 18 Градостроительного Кодекса Российской Федерации), генеральным планом городского округа, схемой территориального планирования муниципального района;

3) определенных Градостроительным Кодексом Российской Федерации территориальных зон;

4) сложившейся планировки территории и существующего землепользования;

5) планируемых изменений границ земель различных категорий;

6) предотвращения возможности причинения вреда объектам капитального строительства, расположенным на смежных земельных участках;

7) историко-культурного опорного плана исторического поселения федерального значения или историко-культурного опорного плана исторического поселения регионального значения.

2. Границы территориальных зон могут устанавливаться по:

1) линиям магистралей, улиц, проездов, разделяющим транспортные потоки противоположных направлений;

2) красным линиям;

3) границам земельных участков;

4) границам населенных пунктов в пределах муниципальных образований;

5) границам муниципальных образований, в том числе границам внутригородских территорий городов федерального значения Москвы и Санкт-Петербурга;

6) естественным границам природных объектов;

7) иным границам.

3. Границы зон с особыми условиями использования территорий, границы территорий объектов культурного наследия, устанавливаемые в соответствии с законодательством Российской Федерации, могут не совпадать с границами территориальных зон.

4. Границы территориальных зон должны отвечать требованию принадлежности каждого земельного участка только к одной территориальной зоне, за исключением земельного участка, границы которого в соответствии с земельным законодательством могут пересекать границы территориальных зон.

5. Для каждой территориальной зоны настоящими Правилами устанавливается градостроительный регламент.

Статья 9. Градостроительные регламенты и их применение

1. Градостроительным регламентом определяется правовой режим земельных участков, равно как всего, что находится над и под поверхностью земельных участков и используется в процессе их застройки и последующей эксплуатации объектов капитального строительства.

2. Градостроительные регламенты устанавливаются с учетом:

1) фактического использования земельных участков и объектов капитального строительства в границах территориальной зоны;

2) возможности сочетания в пределах одной территориальной зоны различных видов существующего и планируемого использования земельных участков и объектов капитального строительства;

3) функциональных зон и характеристик их планируемого развития, определенных документами территориального планирования муниципальных образований;

4) видов территориальных зон;

5) требований охраны объектов культурного наследия, а также особо охраняемых природных территорий, иных природных объектов.

3. В градостроительном регламенте в отношении земельных участков и объектов капитального строительства, расположенных в пределах соответствующей территориальной зоны, указываются:

1) виды разрешенного использования земельных участков и объектов капитального строительства;

2) предельные (минимальные и (или) максимальные) размеры земельных участков и предельные параметры разрешенного строительства, реконструкции объектов капитального строительства;

3) ограничения использования земельных участков и объектов капитального строительства, устанавливаемые в соответствии с законодательством Российской Федерации;

4) расчетные показатели минимально допустимого уровня обеспеченности территории объектами коммунальной, транспортной, социальной инфраструктур и расчетные показатели максимально допустимого уровня территориальной доступности указанных объектов для населения в случае, если в границах территориальной зоны, применительно к которой устанавливается градостроительный регламент, предусматривается осуществление деятельности по комплексному и устойчивому развитию территории.

4. Действие градостроительного регламента распространяется в равной мере на все земельные участки и объекты капитального строительства, расположенные в пределах границ территориальной зоны, обозначенной на карте градостроительного зонирования, за исключением случаев, предусмотренных частями 4, 6 статьи 36 Градостроительного кодекса Российской Федерации.

5. Действие градостроительного регламента не распространяется на земельные участки:

1) в границах территорий памятников и ансамблей, включенных в единый государственный реестр объектов культурного наследия (памятников истории и культуры) народов Российской Федерации, а также в границах территорий памятников или ансамблей, которые являются выявленными объектами культурного наследия и решения о режиме содержания, параметрах реставрации, консервации, воссоздания, ремонта и приспособлении которых принимаются в порядке, установленном законодательством Российской Федерации об охране объектов культурного наследия;

2) в границах территорий общего пользования;

3) предназначенные для размещения линейных объектов и (или) занятые линейными объектами;

4) предоставленные для добычи полезных ископаемых.

6. Применительно к территориям исторических поселений, достопримечательных мест, землям лечебно-оздоровительных местностей и курортов, зонам с особыми условиями использования территорий градостроительные регламенты устанавливаются в соответствии с законодательством Российской Федерации.

7. Градостроительные регламенты не устанавливаются для земель лесного фонда, земель, покрытых поверхностными водами, земель запаса, земель особо охраняемых природных территорий (за исключением земель лечебно-оздоровительных местностей и курортов), сельскохозяйственных угодий в составе земель сельскохозяйственного назначения, земельных участков, расположенных в границах особых экономических зон и территорий опережающего социально-экономического развития.

8. Использование земельных участков, на которые действие градостроительных регламентов не распространяется или для которых градостроительные регламенты не устанавливаются, определяется уполномоченными федеральными органами исполнительной власти, уполномоченными органами исполнительной власти субъектов Российской Федерации или уполномоченными органами местного самоуправления в соответствии с федеральными законами. Использование земельных участков в границах особых экономических зон определяется органами управления особыми экономическими зонами. Использование земель или земельных участков из состава земель лесного фонда, земель или земельных участков, расположенных в границах особо охраняемых природных территорий, определяется соответственно лесохозяйственным регламентом, положением об особо охраняемой природной территории в соответствии с лесным законодательством, законодательством об особо охраняемых природных территориях.

ГЛАВА 3. Положения об изменении видов разрешенного использования земельных участков и объектов капитального строительства физическими и юридическими лицами

Статья 10. Порядок изменения видов разрешенного использования земельных участков и объектов капитального строительства

1. Разрешенное использование земельных участков и объектов капитального строительства может быть следующих видов:

1) основные виды разрешенного использования;

2) условно разрешенные виды использования;

3) вспомогательные виды разрешенного использования, допустимые только в качестве дополнительных по отношению к основным видам разрешенного использования и условно разрешенным видам использования и осуществляемые совместно с ними.

2. Применительно к каждой территориальной зоне устанавливаются виды разрешенного использования земельных участков и объектов капитального строительства.

2.1. Установление основных видов разрешенного использования земельных участков и объектов капитального строительства является обязательным применительно к каждой территориальной зоне, в отношении которой устанавливается градостроительный регламент.

3. Изменение одного вида разрешенного использования земельных участков и объектов капитального строительства на другой вид такого использования осуществляется в соответствии с градостроительным регламентом при условии соблюдения требований технических регламентов.

4. Основные и вспомогательные виды разрешенного использования земельных участков и объектов капитального строительства правообладателями земельных участков и объектов капитального строительства, за исключением органов государственной власти, органов местного самоуправления, государственных и муниципальных учреждений, государственных и муниципальных унитарных предприятий, выбираются самостоятельно без дополнительных разрешений и согласования.

4.1. Со дня принятия решения о комплексном развитии территории и до дня утверждения документации по планировке территории, в отношении которой принято решение о ее комплексном развитии, изменение вида разрешенного использования земельных участков и (или) объектов капитального строительства, расположенных в границах такой территории, не допускается.

5. Решения об изменении одного вида разрешенного использования земельных участков и объектов капитального строительства, расположенных на землях, на которые действие градостроительных регламентов не распространяется или для которых градостроительные регламенты не устанавливаются, на другой вид такого использования принимаются в соответствии с федеральными законами.

6. Предоставление разрешения на условно разрешенный вид использования земельного участка или объекта капитального строительства осуществляется в порядке, предусмотренном статьей 39 Градостроительного Кодекса Российской Федерации, а также положениями статьи 11 настоящих Правил.

7. Физическое или юридическое лицо вправе оспорить в суде решение о предоставлении разрешения на условно разрешенный вид использования земельного участка или объекта капитального строительства либо об отказе в предоставлении такого разрешения.

8. Изменение одного вида разрешенного использования земельных участков и объектов капитального строительства на другой вид такого использования, не предусмотренный градостроительным регламентом, осуществляется путем внесения изменений в Правила в порядке, предусмотренном главой V Правил.

Статья 11. Порядок предоставления разрешения на условно разрешенный вид использования земельного участка или объекта капитального строительства

1. Физическое или юридическое лицо, заинтересованное в предоставлении разрешения на условно разрешенный вид использования земельного участка или объекта капитального строительства (далее - разрешение на условно разрешенный вид использования), направляет заявление о предоставлении разрешения на условно разрешенный вид использования в Комиссию.Заявление о предоставлении разрешения на условно разрешенный вид использования может быть направлено в форме электронного документа, подписанного электронной подписью в соответствии с требованиями Федерального закона от 6 апреля 2011 года N 63-ФЗ "Об электронной подписи" (далее - электронный документ, подписанный электронной подписью).

2. В целях соблюдения права человека на благоприятные условия жизнедеятельности, прав и законных интересов правообладателей земельных участков и объектов капитального строительства, в соответствии с требованиями статьи 5.1 Градостроительного Кодекса Российской Федерации, действующего Положения об организации и проведении общественных или публичных слушаний по вопросам градостроительной деятельности на территории сельского поселения Ташелка муниципального района Ставропольский Самарской области по проектам решений о предоставлении разрешения на условно разрешенный вид использования земельного участка или объекта капитального строительства, с учетом иных положений Градостроительного Кодекса Российской Федерации Кодекса, проводятся общественные обсуждения или публичные слушания, за исключением случаев, предусмотренных Градостроительным Кодексом Российской Федерации и другими федеральными законами.

3. Участниками общественных обсуждений или публичных слушаний по проектам решений о предоставлении разрешения на условно разрешенный вид использования земельного участка или объекта капитального строительства, в соответствии с требованиями части 3 статьи 5.1 Градостроительного Кодекса Российской Федерации, являются:

1) граждане, постоянно проживающие в пределах территориальной зоны, в границах которой расположен земельный участок или объект капитального строительства, в отношении которых подготовлены данные проекты,

2) правообладатели находящихся в границах этой территориальной зоны земельных участков и (или) расположенных на них объектов капитального строительства,

3) граждане, постоянно проживающие в границах земельных участков, прилегающих к земельному участку, в отношении которого подготовлены данные проекты, правообладатели таких земельных участков или расположенных на них объектов капитального строительства,

4) правообладатели помещений, являющихся частью объекта капитального строительства, в отношении которого подготовлены данные проекты,

5) правообладатели земельных участков и объектов капитального строительства, подверженных риску негативного воздействия на окружающую среду в результате реализации данных проектов, в соответствии с частью 3 статьи 39 Градостроительного Кодекса Российской Федерации.

4. Предоставление разрешения на условно разрешенный вид использования земельного участка, в том числе проведение общественных обсуждений или публичных слушаний по проекту решения о предоставлении такого разрешения, согласно пункта 2 части 4 статьи 5.2 Градостроительного Кодекса Российской Федерации, может быть одним из мероприятий при утверждении или выдачи необходимых для выполнения инженерных изысканий, архитектурно-строительного проектирования, строительства, реконструкции объекта капитального строительства сведений, документов, материалов.

5. В случае, если условно разрешенный вид использования земельного участка или объекта капитального строительства может оказать негативное воздействие на окружающую среду, общественные обсуждения или публичные слушания проводятся с участием правообладателей земельных участков и объектов капитального строительства, подверженных риску такого негативного воздействия.

6. Организатор общественных обсуждений или публичных слушаний направляет сообщения о проведении общественных обсуждений или публичных слушаний по проекту решения о предоставлении разрешения на условно разрешенный вид использования:

1) правообладателям земельных участков, имеющих общие границы с земельным участком, применительно к которому запрашивается данное разрешение,

2) правообладателям объектов капитального строительства, расположенных на земельных участках, имеющих общие границы с земельным участком, применительно к которому запрашивается данное разрешение,

3) правообладателям помещений, являющихся частью объекта капитального строительства, применительно к которому запрашивается данное разрешение.

Указанные сообщения направляются не позднее чем через семь рабочих дней со дня поступления заявления заинтересованного лица о предоставлении разрешения на условно разрешенный вид использования.

7. Срок проведения общественных обсуждений или публичных слушаний со дня оповещения жителей сельского поселения Ташелкаоб их проведении до дня опубликования заключения о результатах общественных обсуждений или публичных слушаний определяется действующим Положением об организации и проведении общественных или публичных слушаний по вопросам градостроительной деятельности на территории сельского поселения Ташелка муниципального района Ставропольский Самарской области и не может быть более одного месяца.

8. На основании заключения о результатах общественных обсуждений или публичных слушаний по проекту решения о предоставлении разрешения на условно разрешенный вид использования, направленных в Комиссию осуществляется подготовка рекомендаций о предоставлении разрешения на условно разрешенный вид использования или об отказе в предоставлении такого разрешения с указанием причин принятого решения.

Комиссия в течение пятнадцати рабочих дней со дня окончания таких обсуждений или слушаний осуществляет подготовку рекомендаций о предоставлении такого разрешения или об отказе в предоставлении такого разрешения с указанием причин принятого решения и направляет указанные рекомендации Главе муниципального района Ставропольский Самарской области (далее – Глава м.р. Ставропольский).

9. На основании поступивших заключения о результатах общественных обсуждений или публичных слушаний по проекту решения о предоставлении разрешения на условно разрешенный вид использования и рекомендаций Комиссии, Глава м.р. Ставропольский в течение трех дней со дня поступления таких рекомендаций принимает решение о предоставлении разрешения на условно разрешенный вид использования или об отказе в предоставлении такого разрешения с указанием причин принятого решения в виде постановления.

10. Подготовку проекта постановления администрации муниципального района Ставропольский Самарской области о выдаче разрешения на осуществление условно разрешенного вида использования земельного участка или объекта капитального строительства или отказе в выдаче разрешения на осуществление условно разрешенного вида использования земельного участка или объекта капитального строительства осуществляет отдел архитектуры и градостроительства муниципального района Ставропольский Самарской области на основании рекомендаций Комиссии.

Постановление администрации муниципального района Ставропольский Самарской области о выдаче разрешения на осуществление условно разрешенного вида использования земельного участка или объекта капитального строительства или об отказе в выдаче разрешения на осуществление условно разрешенного вида использования земельного участка или объекта капитального строительства подлежит опубликованию в средствах массовой информации и на официальном сайте администрации муниципального района Ставропольский Самарской области муниципального района в сети "Интернет": https://stavradm.ru/index.php/ .

11. В соответствии с частью 10 статьи 39 Градостроительного кодекса Российской Федерации, расходы, связанные с организацией и проведением общественных обсуждений или публичных слушаний по проекту решения о предоставлении разрешения на условно разрешенный вид использования, несет физическое или юридическое лицо, заинтересованное в предоставлении такого разрешения.

12. В случае, если условно разрешенный вид использования земельного участка или объекта капитального строительства включен в градостроительный регламент в установленном для внесения изменений в Правила порядке после проведения общественных обсуждений или публичных слушаний по инициативе физического или юридического лица, заинтересованного в предоставлении разрешения на условно разрешенный вид использования, решение о предоставлении разрешения на условно разрешенный вид использования такому лицу принимается без проведения общественных обсуждений или публичных слушаний, согласно части 11 статьи 39 Градостроительного кодекса Российской Федерации.

13. В соответствии с частью 11.1. статьи 39 Градостроительного кодекса Российской Федерации, не допускается предоставление разрешения на условно разрешенный вид использования в отношении земельного участка, на котором расположена самовольная постройка, в отношении которой в администрацию сельского поселения Ташелка муниципального района Ставропольский Самарской области поступило уведомление о выявлении самовольной постройки от исполнительного органа государственной власти, должностного лица, государственного учреждения или органа местного самоуправления, указанных в

части 2 статьи 55.32 Градостроительного кодекса Российской Федерации, до ее сноса или приведения в соответствие с установленными требованиями.

Исключение составляют случаи, если по результатам рассмотрения данного уведомления о сносе органом местного самоуправления в исполнительный орган государственной власти, должностному лицу, в государственное учреждение или орган местного самоуправления, которые указаны в части 2 статьи 55.32 Градостроительного кодекса Российской Федерации и от которых поступило данное уведомление, направлено уведомление о том, что наличие признаков самовольной постройки не усматривается либо вступило в законную силу решение суда об отказе в удовлетворении исковых требований о сносе самовольной постройки или ее приведении в соответствие с установленными требованиями.

14. Физическое или юридическое лицо вправе оспорить в судебном порядке решение о предоставлении разрешения на условно разрешенный вид использования или об отказе в предоставлении такого разрешения, согласно части 12 статьи 39 Градостроительного кодекса Российской Федерации.

Статья 12. Порядок предоставления разрешения на отклонение от предельных параметров разрешенного строительства, реконструкции объектов капитального строительства

1. Правообладатели земельных участков, размеры которых меньше установленных градостроительным регламентом минимальных размеров земельных участков либо конфигурация, инженерно-геологические или иные характеристики которых неблагоприятны для застройки, вправе обратиться за разрешениями на отклонение от предельных параметров разрешенного строительства, реконструкции объектов капитального строительства, в соответствии с требованиями части 1 статьи 40 Градостроительного Кодекса Российской Федерации.

1.1. Правообладатели земельных участков вправе обратиться за разрешениями на отклонение от предельных параметров разрешенного строительства, реконструкции объектов капитального строительства, если такое отклонение необходимо в целях однократного изменения одного или нескольких предельных параметров разрешенного строительства, реконструкции объектов капитального строительства, установленных градостроительным регламентом для конкретной территориальной зоны, не более чем на десять процентов, согласно требований части 1.1. статьи 40 Градостроительного Кодекса Российской Федерации. При этом, в соответствии с частью 4 статьи 40 Градостроительного Кодекса Российской Федерации, в данном случае проект решения о предоставлении разрешения на отклонение от предельных параметров разрешенного строительства, реконструкции объектов капитального строительства рассмотрению на общественных обсуждениях или публичных слушаниях не подлежит.

2. Отклонение от предельных параметров разрешенного строительства, реконструкции объектов капитального строительства разрешается для отдельного земельного участка при соблюдении требований технических регламентов.

3. Заинтересованное в получении разрешения на отклонение от предельных параметров разрешенного строительства, реконструкции объектов капитального строительства физическое или юридическое лицо направляют в Комиссию заявление о предоставлении такого разрешения. Заявление о предоставлении разрешения на отклонение от предельных параметров разрешенного строительства, реконструкции объектов капитального строительства может быть направлено в форме электронного документа, подписанного электронной подписью.

4. В целях соблюдения права человека на благоприятные условия жизнедеятельности, прав и законных интересов правообладателей земельных участков и объектов капитального строительства по проектам решений о предоставлении разрешения на отклонение от предельных параметров разрешенного строительства, реконструкции объектов капитального строительства, в соответствии с требованиями статьи 5.1 Градостроительного Кодекса Российской Федерации, действующего Положения об организации и проведении общественных или публичных слушаний по вопросам градостроительной деятельности на территории сельского поселения Ташелка муниципального района Ставропольский Самарской области и с учетом иных положений Градостроительного Кодекса Российской Федерации Кодекса проводятся общественные обсуждения или публичные слушания, за исключением случаев, предусмотренных Градостроительным Кодексом Российской Федерации и другими федеральными законами.

5. Участниками общественных обсуждений или публичных слушаний по проектам решений о предоставлении разрешения на отклонение от предельных параметров разрешенного строительства, реконструкции объектов капитального строительства являются:

1) граждане, постоянно проживающие в пределах территориальной зоны, в границах которой расположен земельный участок или объект капитального строительства, в отношении которых подготовлены данные проекты,

2) правообладатели находящихся в границах этой территориальной зоны земельных участков и (или) расположенных на них объектов капитального строительства,

3) граждане, постоянно проживающие в границах земельных участков, прилегающих к земельному участку, в отношении которого подготовлены данные проекты, правообладатели таких земельных участков или расположенных на них объектов капитального строительства,

4) правообладатели помещений, являющихся частью объекта капитального строительства, в отношении которого подготовлены данные проекты.

6. Предоставление разрешения на отклонение от предельных параметров разрешенного строительства, реконструкции объекта капитального строительства, в том числе проведение общественных обсуждений или публичных слушаний по проекту решения о предоставлении такого разрешения, согласно пункта 2 части 4 статьи 5.2 Градостроительного Кодекса Российской Федерации, может быть одним из мероприятий при утверждении или выдачи необходимых для выполнения инженерных изысканий, архитектурно-строительного проектирования, строительства, реконструкции объекта капитального строительства сведений, документов, материалов.

7. Проект решения о предоставлении разрешения на отклонение от предельных параметров разрешенного строительства, реконструкции объектов капитального строительства подготавливается в течение пятнадцати рабочих дней со дня поступления заявления о предоставлении такого разрешения и подлежит рассмотрению на общественных обсуждениях или публичных слушаниях, проводимых в порядке, установленном статьей 5.1 Градостроительного Кодекса Российской Федерации, с учетом положений статьи 39 Градостроительного Кодекса Российской Федерации, за исключением случая, указанного в части 1.1. настоящей статьи.

8. Организатор общественных обсуждений или публичных слушаний направляет сообщения о проведении общественных обсуждений или публичных слушаний по проекту решения о предоставлении разрешения на отклонение от предельных параметров разрешенного строительства, реконструкции объектов капитального строительства:

1) правообладателям земельных участков, имеющих общие границы с земельным участком, применительно к которому запрашивается данное разрешение,

2) правообладателям объектов капитального строительства, расположенных на земельных участках, имеющих общие границы с земельным участком, применительно к которому запрашивается данное разрешение,

3) правообладателям помещений, являющихся частью объекта капитального строительства, применительно к которому запрашивается данное разрешение.

Указанные сообщения направляются не позднее чем через семь рабочих дней со дня поступления заявления заинтересованного лица о предоставлении разрешения на условно разрешенный вид использования.

9. Срок проведения общественных обсуждений или публичных слушаний со дня оповещения жителей сельского поселения Ташелка об их проведении до дня опубликования заключения о результатах общественных обсуждений или публичных слушаний определяется действующим Положением об организации и проведении общественных или публичных слушаний по вопросам градостроительной деятельности на территории сельского поселения Ташелка муниципального района Ставропольский Самарской области и не может быть более одного месяца.

10. На основании заключения о результатах общественных обсуждений или публичных слушаний по проекту решения о предоставлении разрешения на отклонение от предельных параметров разрешенного строительства, реконструкции объектов капитального строительства, направленных в Комиссию осуществляется подготовка рекомендаций о предоставлении разрешения на условно разрешенный вид использования или об отказе в предоставлении такого разрешения с указанием причин принятого решения.

Комиссия в течение пятнадцати рабочих дней со дня окончания таких обсуждений или слушаний осуществляет подготовку рекомендаций о предоставлении такого разрешения или об отказе в предоставлении такого разрешения с указанием причин принятого решения и направляет указанные рекомендации Главе м.р. Ставропольский.

11. На основании поступивших заключения о результатах общественных обсуждений или публичных слушаний по проекту решения о предоставлении разрешения на отклонение от предельных параметров разрешенного строительства, реконструкции объектов капитального строительства и рекомендаций Комиссии, Глава м.р. Ставропольский в течение семи дней со дня поступления таких рекомендаций принимает решение о предоставлении разрешения на отклонение от предельных параметров разрешенного строительства, реконструкции объектов капитального строительства или об отказе в предоставлении такого разрешения об отказе в предоставлении такого разрешения с указанием причин принятого решения в виде постановления.

12. Подготовку проекта постановления администрации муниципального района Ставропольский Самарской области о выдаче разрешения на отклонение от предельных параметров разрешенного строительства, реконструкции объектов капитального строительства, или отказе в выдаче разрешения на отклонение от предельных параметров разрешенного строительства, реконструкции объектов капитального строительства осуществляет отдел архитектуры и градостроительства муниципального района Ставропольский Самарской области на основании рекомендаций Комиссии.

Постановление администрации муниципального района Ставропольский Самарской области о выдаче разрешения на отклонение от предельных параметров разрешенного строительства, реконструкции объектов капитального строительства или об отказе в выдаче разрешения на осуществление отклонение от предельных параметров разрешенного строительства, реконструкции объектов капитального строительства подлежит опубликованию в средствах массовой информации и на официальном сайте администрации муниципального района Ставропольский Самарской области муниципального района в сети "Интернет": https://stavradm.ru/index.php/ .

13. В соответствии с частью 10 статьи 39 Градостроительного кодекса Российской Федерации, расходы, связанные с организацией и проведением общественных обсуждений или публичных слушаний по проекту решения о предоставлении разрешения на отклонение от предельных параметров разрешенного строительства, реконструкции объектов капитального строительства в отношении земельного участка, на котором расположена самовольная постройка, в отношении которой в администрацию сельского поселения Ташелка муниципального района Ставропольский Самарской области поступило уведомление о выявлении самовольной постройки от исполнительного органа государственной власти, должностного лица, государственного учреждения или органа местного самоуправления, указанных в части 2 статьи 55.32 Градостроительного кодекса Российской Федерации, до ее сноса или приведения в соответствие с установленными требованиями.

Исключение составляют случаи, если по результатам рассмотрения данного уведомления о сносе органом местного самоуправления в исполнительный орган государственной власти, должностному лицу, в государственное учреждение или орган местного самоуправления, которые указаны в части 2 статьи 55.32 Градостроительного кодекса Российской Федерации и от которых поступило данное уведомление, направлено уведомление о том, что наличие признаков самовольной постройки не усматривается либо вступило в законную силу решение суда об отказе в удовлетворении исковых требований о сносе самовольной постройки или ее приведении в соответствие с установленными требованиями.

15. Физическое или юридическое лицо вправе оспорить в судебном порядке решение о предоставлении разрешения на отклонение от предельных параметров разрешенного строительства, реконструкции объектов капитального строительства или об отказе в предоставлении такого разрешения, согласно части 7 статьи 40 Градостроительного кодекса Российской Федерации.

16. Если отклонение от предельных параметров разрешенного строительства, реконструкции объектов капитального строительства не соответствует ограничениям использования объектов недвижимости, установленным на приаэродромной территории, в соответствии с частью 8 статьи 40 Градостроительного кодекса Российской Федерации, предоставление разрешения на отклонение от предельных параметров разрешенного строительства, реконструкции объектов капитального строительства не допускается. ГЛАВА 4. Положения о подготовке документации по планировке территории органами местного самоуправления

ГЛАВА 4. Положения о подготовке документации по планировке территории органами местного самоуправления

Статья 13. Общие положения

1. Подготовка документации по планировке территории осуществляется в целях обеспечения устойчивого развития территорий, в том числе выделения элементов планировочной структуры, установления границ земельных участков, установления границ зон планируемого размещения объектов капитального строительства.

2. Подготовка документации по планировке территории в целях размещения объекта капитального строительства является обязательной в следующих случаях:

1) необходимо изъятие земельных участков для государственных или муниципальных нужд в связи с размещением объекта капитального строительства федерального, регионального или местного значения;

2) необходимы установление, изменение или отмена красных линий;

3) необходимо образование земельных участков в случае, если в соответствии с земельным законодательством образование земельных участков осуществляется только в соответствии с проектом межевания территории;

4) размещение объекта капитального строительства планируется на территориях двух и более муниципальных образований, имеющих общую границу (за исключением случая, если размещение такого объекта капитального строительства планируется осуществлять на землях или земельных участках, находящихся в государственной или муниципальной собственности, и для размещения такого объекта капитального строительства не требуются предоставление земельных участков, находящихся в государственной или муниципальной собственности, и установление сервитутов);

5) планируются строительство, реконструкция линейного объекта (за исключением случая, если размещение линейного объекта планируется осуществлять на землях или земельных участках, находящихся в государственной или муниципальной собственности, и для размещения такого линейного объекта не требуются предоставление земельных участков, находящихся в государственной или муниципальной собственности, и установление сервитутов). Правительством Российской Федерации могут быть установлены иные случаи, при которых для строительства, реконструкции линейного объекта не требуется подготовка документации по планировке территории;

6) планируется размещение объекта капитального строительства, не являющегося линейным объектом, и необходимых для обеспечения его функционирования объектов капитального строительства в границах особо охраняемой природной территории или в границах земель лесного фонда;

7) планируется осуществление комплексного развития территории;

8) планируется строительство объектов индивидуального жилищного строительства с привлечением денежных средств участников долевого строительства в соответствии с Федеральным законом от 30 декабря 2004 года N 214-ФЗ "Об участии в долевом строительстве многоквартирных домов и иных объектов недвижимости и о внесении изменений в некоторые законодательные акты Российской Федерации".

3. Видами документации по планировке территории являются:

1) проект планировки территории;

2) проект межевания территории.

4. Применительно к территории, в границах которой не предусматривается осуществление комплексного развития территории, а также не планируется размещение линейных объектов, допускается подготовка проекта межевания территории без подготовки проекта планировки территории в целях, предусмотренных частью 2 статьи 43 Градостроительного Кодекса.

5. Проект планировки территории является основой для подготовки проекта межевания территории, за исключением случаев, предусмотренных частью 4 настоящей статьи. Подготовка проекта межевания территории осуществляется в составе проекта планировки территории или в виде отдельного документа.

6. Общие требования к документации по планировке территории, содержание, порядок подготовки и утверждения определяются Градостроительным кодексом Российской Федерации, законами Самарской области.

ГЛАВА 5. Положения о проведении общественных обсуждений или публичных слушаний по вопросам землепользования и застройки

Статья 14. Общие положения о проведении общественных обсуждений или публичных слушаний по вопросам землепользования и застройки

1. Общественные обсуждения или публичные слушания проводятся с целью соблюдения прав человека на благоприятные условия жизнедеятельности, прав и законных интересов правообладателей земельных участков и объектов капитального строительства.

2. Общественные обсуждения или публичные слушания проводятся в соответствии с Конституцией Российской Федерации, федеральным законодательством, законодательством Самарской области, уставом сельского поселения, настоящими Правилами, другими нормативными правовыми актами.

3. На общественные обсуждения или публичные слушания по вопросам землепользования и застройки выносятся:

– проект Правил землепользования и застройки, проекты внесения изменений в Правила землепользования и застройки;

– проекты планировки территории и проекты межевания территории, за исключением случаев, предусмотренных Градостроительным кодексом Российской Федерации;

– проекты решений о предоставлении разрешений на условно разрешенные виды использования земельных участков и объектов капитального строительства;

– проекты решений о предоставлении разрешений на отклонения от предельных параметров разрешенного строительства, реконструкции объектов капитального строительства.

4. Порядок организации и проведения общественных обсуждений или публичных слушаний должен предусматривать оповещение жителей сельского поселения о начале общественных обсуждений или публичных слушаний, ознакомление с соответствующим проектом, другие меры, обеспечивающие участие в общественных обсуждениях или публичных слушаниях жителей муниципального образования, опубликование (обнародование) результатов общественных обсуждений или публичных слушаний, включая мотивированное обоснование принятых решений.

5. Порядок и иные особенности организации и проведения общественных обсуждений, публичных слушаний определены положениями статьи 5.1 Градостроительного кодекса Российской Федерации и статьи 28 Градостроительного кодекса Российской Федерации.

ГЛАВА 6. Положения о внесении изменений в Правила землепользования и застройки

Статья 15. Порядок внесения изменений в Правила землепользования и застройки

1. Внесение изменений в Правила землепользования и застройки осуществляется в порядке, предусмотренном статьями 31 - 33 Градостроительного Кодекса Российской Федерации.

2. Основаниями для рассмотрения главой местной администрациивопроса о внесении изменений в правила землепользования и застройки являются:

1) несоответствие правил землепользования и застройки генеральному плану сельского поселения, схеме территориального планирования муниципального района, возникшее в результате внесения в такие генеральные планы или схему территориального планирования муниципального района изменений;

1.1) поступление от уполномоченного Правительством Российской Федерации федерального органа исполнительной власти обязательного для исполнения в сроки, установленные законодательством Российской Федерации, предписания об устранении нарушений ограничений использования объектов недвижимости, установленных на приаэродромной территории, которые допущены в правилах землепользования и застройки поселения, городского округа, межселенной территории;

2) поступление предложений об изменении границ территориальных зон, изменении градостроительных регламентов;

3) несоответствие сведений о местоположении границ зон с особыми условиями использования территорий, территорий объектов культурного наследия, отображенных на карте градостроительного зонирования, содержащемуся в Едином государственном реестре недвижимости описанию местоположения границ указанных зон, территорий;

4) несоответствие установленных градостроительным регламентом ограничений использования земельных участков и объектов капитального строительства, расположенных полностью или частично в границах зон с особыми условиями использования территорий, территорий достопримечательных мест федерального, регионального и местного значения, содержащимся в Едином государственном реестре недвижимости ограничениям использования объектов недвижимости в пределах таких зон, территорий;

5) установление, изменение, прекращение существования зоны с особыми условиями использования территории, установление, изменение границ территории объекта культурного наследия, территории исторического поселения федерального значения, территории исторического поселения регионального значения.

6) принятие решения о комплексном развитии территории;

7) обнаружение мест захоронений погибших при защите Отечества, расположенных в границах муниципальных образований.

3. Предложения о внесении изменений в правила землепользования и застройки в комиссию направляются:

1) федеральными органами исполнительной власти в случаях, если правила землепользования и застройки могут воспрепятствовать функционированию, размещению объектов капитального строительства федерального значения;

2) органами исполнительной власти Самарской области в случаях, если правила землепользования и застройки могут воспрепятствовать функционированию, размещению объектов капитального строительства регионального значения;

3) органами местного самоуправления муниципального района Ставропольский в случаях, если правила землепользования и застройки могут воспрепятствовать функционированию, размещению объектов капитального строительства местного значения;

4) органами местного самоуправления в случаях, если необходимо совершенствовать порядок регулирования землепользования и застройки на территории сельского поселения;

5) физическими или юридическими лицами в инициативном порядке либо в случаях, если в результате применения правил землепользования и застройки земельные участки и объекты капитального строительства не используются эффективно, причиняется вред их правообладателям, снижается стоимость земельных участков и объектов капитального строительства, не реализуются права и законные интересы граждан и их объединений;

6) уполномоченным федеральным органом исполнительной власти или юридическим лицом, созданным Российской Федерацией и обеспечивающим реализацию принятого Правительством Российской Федерацией решения о комплексном развитии территории;

7) высшим исполнительным органом государственной власти субъекта Российской Федерации, органом местного самоуправления, принявшими решение о комплексном развитии территории, юридическим лицом, созданным субъектом Российской Федерации и обеспечивающим реализацию принятого субъектом Российской Федерации решения о комплексном развитии территории (далее - юридическое лицо, определенное субъектом Российской Федерации), либо лицом, с которым заключен договор о комплексном развитии территории в целях реализации решения о комплексном развитии территории.

3.1. В случае, если правилами землепользования и застройки не обеспечена в соответствии с частью 3.1 статьи 31 Градостроительного Кодекса Российской Федерации возможность размещения на территориях поселения, городского округа предусмотренных документами территориального планирования объектов федерального значения, объектов регионального значения, объектов местного значения муниципального района (за исключением линейных объектов), уполномоченный федеральный орган исполнительной власти, уполномоченный орган исполнительной власти субъекта Российской Федерации, уполномоченный

орган местного самоуправления муниципального района направляют главе поселения, главе городского округа требование о внесении изменений в правила землепользования и застройки в целях обеспечения размещения указанных объектов.

3.2. В случае, предусмотренном частью 3.1 настоящей статьи, глава поселения, глава городского округа обеспечивают внесение изменений в правила землепользования и застройки в течение тридцати дней со дня получения указанного в части 3.1 настоящей статьи требования.

3.3. В целях внесения изменений в правила землепользования и застройки в случаях, предусмотренных пунктами 3 - 5 части 2 и частью 3.1 настоящей статьи, а также в случае однократного изменения видов разрешенного использования, установленных градостроительным регламентом для конкретной территориальной зоны, без изменения ранее установленных предельных параметров разрешенного строительства, реконструкции объектов капитального строительства и (или) в случае однократного изменения одного или нескольких предельных параметров разрешенного строительства, реконструкции объектов капитального строительства, установленных градостроительным регламентом для конкретной территориальной зоны, не более чем на десять процентов проведение общественных обсуждений или публичных слушаний, опубликование сообщения о принятии решения о подготовке проекта о внесении изменений в правила землепользования и застройки и подготовка предусмотренного частью 4 настоящей статьи заключения комиссии не требуются.

3.4. В случае внесения изменений в правила землепользования и застройки в целях реализации решения о комплексном развитии территории, в том числе в соответствии с частью 5.2 статьи 30 Градостроительного Кодекса Российской Федерации, такие изменения должны быть внесены в срок не позднее чем девяносто дней со дня утверждения проекта планировки территории в целях ее комплексного развития.

3.5. Внесение изменений в правила землепользования и застройки в связи с обнаружением мест захоронений погибших при защите Отечества, расположенных в границах муниципальных образований, осуществляется в течение шести месяцев с даты обнаружения таких мест, при этом проведение общественных обсуждений или публичных слушаний не требуется.

4.Комиссия в течение двадцати пяти дней со дня поступления предложения о внесении изменения в правила землепользования и застройки осуществляет подготовку заключения, в котором содержатся рекомендации о внесении в соответствии с поступившим предложением изменения в правила землепользования и застройки или об отклонении такого предложения с указанием причин отклонения, и направляет это заключение главе местной администрации.

4.1. Проект о внесении изменений в правила землепользования и застройки, предусматривающих приведение данных правил в соответствие с ограничениями использования объектов недвижимости, установленными на приаэродромной территории, рассмотрению комиссией не подлежит.

5. Глава местной администрацие учетом рекомендаций, содержащихся в заключении комиссии, в течение двадцати пяти дней принимает решение о подготовке проекта о внесении изменения в правила землепользования и застройки или об отклонении предложения о внесении изменения в данные правила с указанием причин отклонения и направляет копию такого решения заявителям.

6. Глава местной администрации после поступления от уполномоченного Правительством Российской Федерации федерального органа исполнительной власти предписания, указанного в пункте 1.1 части 2 настоящей статьи, обязан принять решение о внесении изменений в правила землепользования и застройки. Предписание, указанное в пункте 1.1 части 2 настоящей статьи, может быть обжаловано главой местной администрации в суд.

7. Со дня поступления в орган местного самоуправления уведомления о выявлении самовольной постройки от исполнительного органа государственной власти, должностного лица, государственного учреждения или органа местного самоуправления, указанных в части 2 статьи 55.32 Градостроительного Кодекса Российской Федерации, не допускается внесение в правила землепользования и застройки изменений, предусматривающих установление применительно к территориальной зоне, в границах которой расположена такая постройка, вида разрешенного использования земельных участков и объектов капитального строительства, предельных параметров разрешенного строительства, реконструкции объектов капитального строительства, которым соответствуют вид разрешенного использования и параметры такой постройки, до ее сноса или приведения в соответствие с установленными требованиями, за исключением случаев, если по результатам рассмотрения данного уведомления органом местного самоуправления в исполнительный орган государственной власти, должностному лицу, в государственное учреждение или в орган местного самоуправления, которые указаны в части 2 статьи 55.32 Градостроительного Кодекса Российской Федерации и от которых поступило данное уведомление, направлено уведомление о том, что наличие признаков самовольной постройки не усматривается либо вступило в законную силу решение суда об отказе в удовлетворении исковых требований о сносе самовольной постройки или ее приведении в соответствие с установленными требованиями.

8. В случаях, предусмотренных пунктами 3 - 5 части 2 настоящей статьи, исполнительный орган государственной власти или орган местного самоуправления, уполномоченные на установление зон с особыми условиями использования территорий, границ территорий объектов культурного наследия, утверждение границ территорий исторических поселений федерального значения, исторических поселений регионального значения, направляет главе местной администрации требование об отображении в правилах землепользования и застройки границ зон с особыми условиями использования территорий, территорий объектов культурного наследия, территорий исторических поселений федерального значения, территорий исторических поселений регионального значения, установления ограничений использования земельных участков и объектов капитального строительства в границах таких зон, территорий.

9. В случае поступления требования, предусмотренного частью 8 настоящей статьи, поступления от органа регистрации прав сведений об установлении, изменении или прекращении существования зоны с особыми условиями использования территории, о границах территории объекта культурного наследия либо со дня выявления предусмотренных пунктами 3 - 5 части 2 настоящей статьи оснований для внесения изменений в правила землепользования и застройки глава местной администрации обязан обеспечить внесение изменений в правила землепользования и застройки путем их уточнения в соответствии с таким требованием. При этом утверждение изменений в правила землепользования и застройки в целях их уточнения в соответствии с требованием, предусмотренным частью 8 настоящей статьи, не требуется.

10. Срок уточнения правил землепользования и застройки в соответствии с частью 9 настоящей статьи в целях отображения границ зон с особыми условиями использования территорий, территорий объектов культурного наследия, территорий исторических поселений федерального значения, территорий исторических поселений регионального значения, установления ограничений использования земельных участков и объектов капитального строительства в границах таких зон, территорий не может превышать шесть месяцев со дня поступления требования, предусмотренного частью 8 настоящей статьи, поступления от органа регистрации прав сведений об установлении, изменении или прекращении существования зоны с особыми условиями использования территории, о границах территории объекта культурного наследия либо со дня выявления предусмотренных пунктами 3 - 5 части 2 настоящей статьи оснований для внесения изменений в правила землепользования и застройки.

ГЛАВА 7. Сведения о границах территориальных зон

Статья 16. Сведения о границах территориальных зон

1. Сведения о границах территориальных зон являются обязательным приложением к настоящим Правилам землепользования и застройки.

2. Сведения о границах установленных территориальных зон содержат графическое описание местоположения границ территориальных зон, перечень координат характерных точек этих границ в системе координат, используемой для ведения Единого государственного реестра недвижимости.

3. Формы графического и текстового описания местоположения границ территориальных зон, требования к точности определения координат характерных точек границ территориальных зон, формату электронного документа, содержащего указанные сведения, устанавливаются федеральным органом исполнительной власти, осуществляющим функции по выработке государственной политики и нормативно-правовому регулированию в сфере ведения Единого государственного реестра недвижимости, осуществления государственного кадастрового учета недвижимого имущества, государственной регистрации прав на недвижимое имущество и сделок с ним, предоставления сведений, содержащихся в Едином государственном реестре недвижимости.

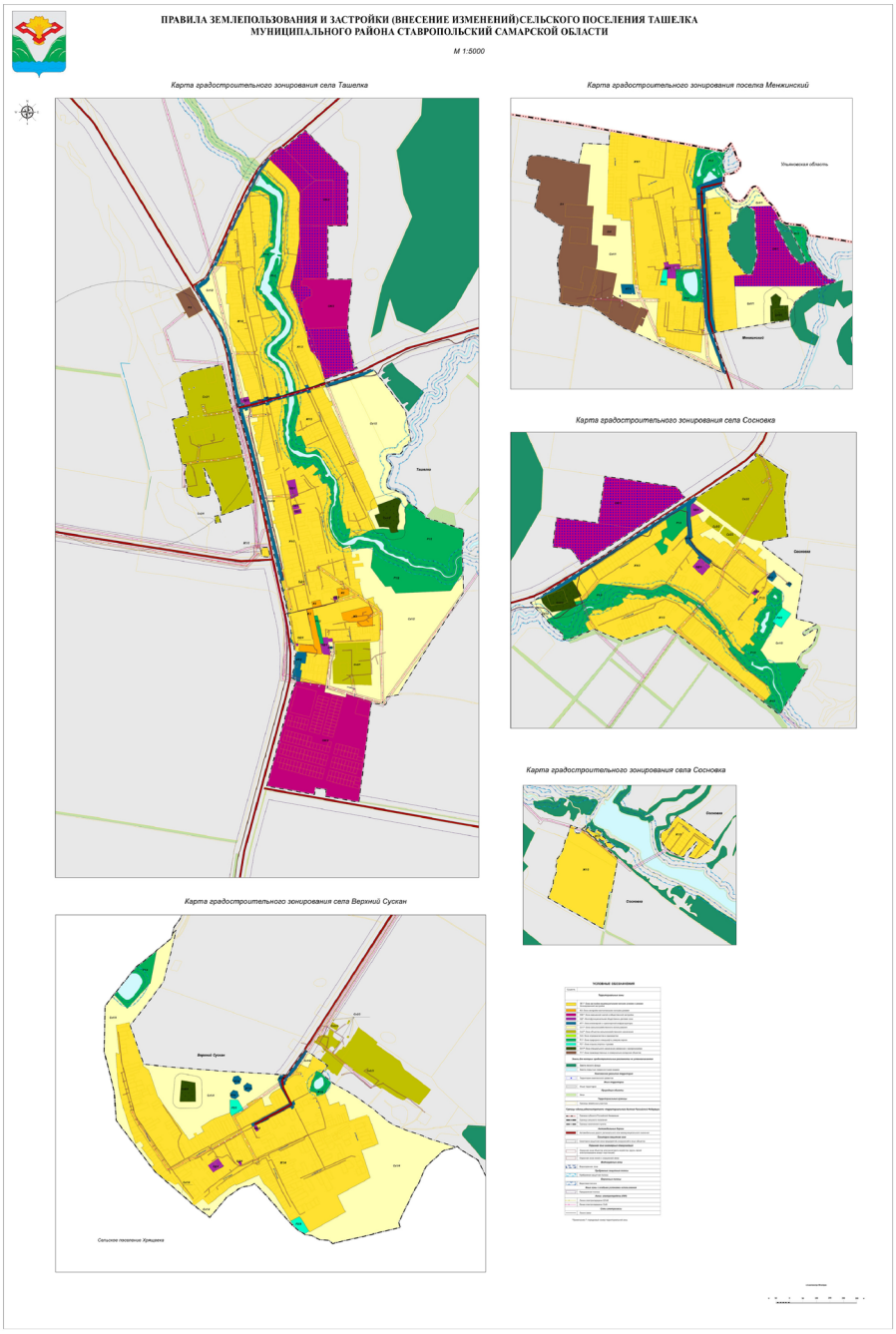

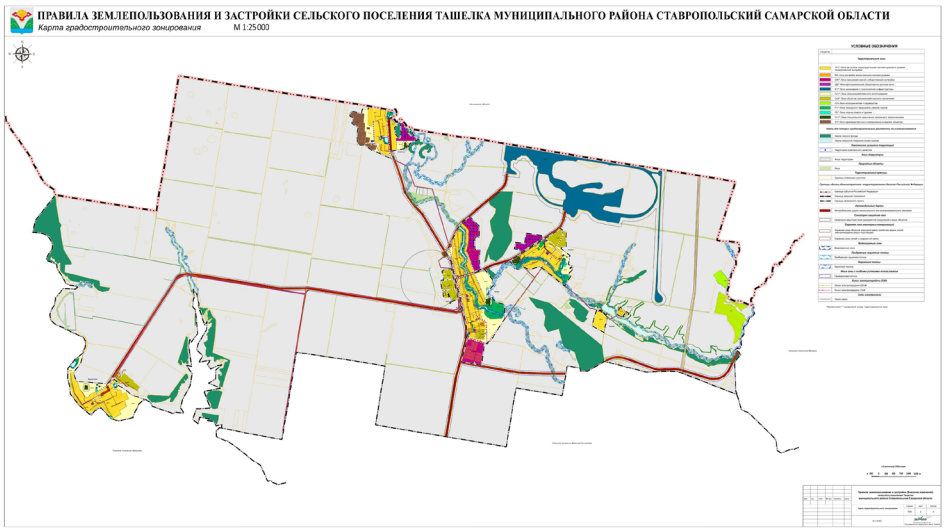

Приложение № 4
к Решению
администрации сельского поселения
Ташелка муниципального
района Ставропольский
Самарской области
от « 06 » декабря 2022г № 28

АКЦИОНЕРНОЕ ОБЩЕСТВО «РЕСПУБЛИКАНСКИЙ КАДАСТРОВЫЙЦЕНТ РоЗЕМЛЯ»
(АО «РКЦ «Земля»)

Республиканский кадастровый центр

РФ, Республика Татарстан;
420059, г. Казань, ул. Оренбургский тракт, д. 8а;
Тел. (843) 277-57-17, факс (843) 570-19-01
www.dkzemlja.ru, e-mail: info@dkzemlja.ru
ИНН/КПП 1659042075/165901001
ОГРН 1021605463595

Утверждены решением
Собрания представителей
сельского поселения Ташелка
муниципального района Ставропольский
Самарской области
от 30.12.2013 № 29

ПРАВИЛА ЗЕМЛЕПОЛЬЗОВАНИЯ И ЗАСТРОЙКИ
(Внесение изменений)
Сельского поселения Ташелка муниципального района Ставропольский Самарской области

(в редакции Решения Собрания представителе й сельского поселения Ташелка муниципального района Ставропольский Самарской области от 20.04.2015 № 2, от 26.09.2016 №25, от 17.07.2017 №24, от 14.08.2017 № 28, от 23.07.2018 № 27, от 04.07.2019 № 20, от 02.12.2019 №40)

Картаградостроительного зонирования
(Часть II)

Градостроительные регламенты
(Часть III)

Казань 2022

СОДЕРЖАНИЕ

ЧАСТЬ II. КАРТА ГРАДОСТРОИТЕЛЬНОГО ЗОНИРОВАНИЯ....3
ГЛАВА 8. Карта градостроительного зонирования территории сельского поселения Ташелка....3
Статья 17. Карта градостроительного зонирования....3
ЧАСТЬ III. ГРАДОСТРОИТЕЛЬНЫЕ РЕГЛАМЕНТЫ....5
ГЛАВА 9. ГРАДОСТРОИТЕЛЬНЫЕ РЕГЛАМЕНТЫ В ЧАСТИ УСТАНОВЛЕНИЯ ВИДОВ РАЗРЕШЕННОГО ИСПОЛЬЗОВАНИЯ ЗЕМЕЛЬНЫХ УЧАСТКОВ И ОБЪЕКТОВ КАПИТАЛЬНОГО СТРОИТЕЛЬСТВА, ПРЕДЕЛЬНЫХ РАЗМЕРОВ ЗЕМЕЛЬНЫХ УЧАСТКОВ И ПРЕДЕЛЬНЫХ ПАРАМЕТРАХ РАЗРЕШЕННОГО СТРОИТЕЛЬСТВА, РЕКОНСТРУКЦИИ ОБЪЕКТОВ КАПИТАЛЬНОГО СТРОИТЕЛЬСТВА....5
Статья 18. Виды территориальных зон....5
Статья 19. Градостроительные регламенты....9
Статья 20. Земли, в отношении которых градостроительные регламенты не распространяется, не устанавливаются....98
ГЛАВА 10. ОГРАНИЧЕНИЯ ИСПОЛЬЗОВАНИЯ ЗЕМЕЛЬНЫХ УЧАСТКОВ, И ОБЪЕКТОВ КАПИТАЛЬНОГО СТРОИТЕЛЬСТВА, УСТАНОВЛЕННЫХ ЗОНАМИ С ОСОБЫМИ УСЛОВИЯМИ ИСПОЛЬЗОВАНИЯ ТЕРРИТОРИЙ....98
Статья 21. Описание ограничений использования земельных участков и объектов капитального строительства, установленных зонами с особыми условиями использования территорий....98
ГЛАВА 11. РАСЧЕТНЫЕ ПОКАЗАТЕЛИ МИНИМАЛЬНО ДОПУСТИМОГО УРОВНЯ ОБЕСПЕЧЕННОСТИ ТЕРРИТОРИИ ОБЪЕКТАМИ КОММУНАЛЬНОЙ, ТРАНСПОРТНОЙ, СОЦИАЛЬНОЙ ИНФРАСТРУКТУР И РАСЧЕТНЫЕ ПОКАЗАТЕЛИ МАКСИМАЛЬНО ДОПУСТИМОГО УРОВНЯ ТЕРРИТОРИАЛЬНОЙ ДОСТУПНОСТИ УКАЗАННЫХ ОБЪЕКТОВ ДЛЯ НАСЕЛЕНИЯ....115
Статья 22. Общие положения....115
ГЛАВА 12. СВЕДЕНИЯ О ГРАНИЦАХ ТЕРРИТОРИАЛЬНЫХ ЗОН....129
Статья 23. Общие положения....129
ПРИЛОЖЕНИЕ №1....130

ЧастьII. КАРТА ГРАДОСТРОИТЕЛЬНОГО ЗОНИРОВАНИЯ

ГЛАВА 8. Карта градостроительного зонирования территории сельского поселения Ташелка

Статья 17. Карта градостроительного зонирования

1. На карте градостроительного зонирования сельского поселения Ташелка отображены все установленные территориальные зоны и иные земли, в отношении которых градостроительные регламенты не устанавливаются.

2. На карте градостроительного зонирования отображены границы населенных пунктов, входящих в состав поселения.

3. На карте градостроительного зонирования установлены территории, в границах которых предусматривается осуществление деятельности по комплексному развитию территории.

Комплексное развитие территорий - совокупность мероприятий, выполняемых в соответствии с утвержденной документацией по планировке территории и направленных на создание благоприятных условий проживания граждан, обновление среды жизнедеятельности и территорий общего пользования поселений, городских округов. Границы таких территорий устанавливаются по границам одной или нескольких территориальных зон и могут отображаться на отдельной карте.

Указанные территории обозначены на картах градостроительного зонирования условным обозначением «Территория комплексного развития».

В отношении указанных территорий в соответствии с пунктом 7 части 3 статьи 41 ГрК РФ в целях размещения объектов капитального строительства обязательной является подготовка документации по планировке территории.

При подготовке документации по планировки территории должны соблюдаться расчетные показатели минимально допустимого уровня обеспеченности соответствующей территории объектами коммунальной, транспортной, социальной инфраструктур, а также расчетные показатели максимально допустимого уровня территориальной доступности указанных объектов для населения, изложенные в статье 22 Правил. В отношении таких территорий может быть заключен один или несколько договоров, предусматривающих осуществление деятельности по комплексному развитию территории в соответствии с Градостроительным Кодексом Российской Федерации.

Со дня принятия решения о комплексном развитии территории и до дня утверждения документации по планировке территории, в отношении которой принято решение о ее комплексном развитии, изменение вида разрешенного использования земельных участков и (или) объектов капитального строительства, расположенных в границах такой территории, не допускается.

4. Карта градостроительного зонирования сельского поселения Ташелкапредставлена в виде следующих карт:

– Карта градостроительного зонирования (М 1:5 000);
– Карта градостроительного зонирования (М 1:25 000).

ЧастьIII. ГРАДОСТРОИТЕЛЬНЫЕ РЕГЛАМЕНТЫ

Глава9. Градостроительные регламенты в части установления видов разрешенного использования земельных участков и объектов капитального строительства, предельных размеров земельных участков и предельных параметрах разрешенного строительства, реконструкции объектов капитального строительства

Статья 18. Виды территориальных зон

Территориальные зоны, выделенные на карте градостроительного зонирования поселения, содержатся в таблице 1.

Таблица 1

Виды территориальных зон

Условное обозначение	Наименование территориальной зоны	Описание территориальной зоны
Ж1	Зона застройки индивидуальными жилыми домами и домами блокированной застройки	Выделяется для обеспечения индивидуального жилого строительства, размещения малоэтажной многоквартирной жилой застройки, блокированной жилой застройки, ведения личного подсобного хозяйства, а также объектов обслуживания жилой застройки, не оказывающих негативного воздействия на окружающую среду.
Ж2	Зона застройки малоэтажными жилыми домами	Выделяется для обеспечения малоэтажной многоквартирной жилой застройки, а также объектов обслуживания жилой застройки, не оказывающих негативного воздействия на окружающую среду
ОЖ	Зона смешанной жилой и общественной застройки	Выделяется для обеспечения комплексной жилой застройки, а также объектов обслуживания жилой застройки, не оказывающих негативного воздействия на окружающую среду
ОД	Многофункциональная общественно-деловая зона	Выделяется для размещения объектов здравоохранения, культуры, торговли, общественного питания, социального и коммунально-бытового назначения, предпринимательской деятельности, объектов среднего профессионального и высшего образования, административных, научно-исследовательских учреждений, культовых зданий, стоянок автомобильного транспорта, объектов делового, финансового назначения, иных объектов, связанных с обеспечением жизнедеятельности граждан
П	Зона производственных и коммунально-складских объектов	Выделена для размещения промышленных, коммунальных и складских объектов. Использование земель в границах населенного пункта в территориальной зоне П устанавливается с учетом санитарных норм и правил, обеспечивающих отсутствие негативного воздействия на жилую застройку и окружающую среду.
ИТ	Зона инженерной и транспортной инфраструктуры	Выделена для размещения объектов инженерной и транспортной инфраструктур, в том числе сооружений и коммуникаций железнодорожного, автомобильного, речного, морского, воздушного и трубопроводного транспорта, связи, а также для установления санитарно-защитных зон таких объектов в соответствии с требованиями технических регламентов
Р1	Зона природного ландшафта, скверов, парков	Выделена для сохранения и использования существующего природного ландшафта, размещения зон отдыха, парков, скверов, а также территории используемых и предназначенных для отдыха, занятий физической культурой и спортом на открытом воздухе
Р2	Зона отдыха, спорта и туризма	Выделена для размещения объектов отдыха, туризма, занятий физической культурой и спортом.
Сх1	Зона сельскохозяйственного использования	Выделены для ведения сельского хозяйства, садоводства и огородничества, личного подсобного хозяйства, развития объектов сельскохозяйственного назначения. Использование земель в территориальной зоне Сх1 и Сх2 устанавливается с учетом санитарных норм и правил, обеспечивающих отсутствие негативного воздействия на жилую застройку и окружающую среду.
Сх2	Зона объектов сельскохозяйственного назначения	
Сх3	Зона огородничества и садоводства	Выделена для территорий, предназначенных для осуществления деятельности по садоводству и огородничеству.
Сп1	Зона специального назначения, связанная с захоронениями	Выделена для территорий, занятых кладбищами, крематориями, а также размещения соответствующих новых объектов, обеспечения ритуальной деятельности.

Статья 19. Градостроительные регламенты
Зона застройки индивидуальными жилыми домами и домами блокированной застройки (Ж1)

Виды разрешенного использования земельных участков и объектов капитального строительства, предельные (минимальные и (или) максимальные) размеры земельных участков и предельные параметры разрешенного строительства, реконструкции объектов капитального строительства, установленные для территориальной зоны Ж1 представлены в таблице 2, таблице 3.

Таблица 2

Зона застройки индивидуальными жилыми домами и домами блокированной застройки (Ж1)
Основные виды разрешенного использования

Наименование вида разрешенного использования	Код вида разрешенного использования	Предельные размеры земельных участков и предельные параметры разрешенного строительства, реконструкции объектов капитального строительства					Вспомогательные виды разрешенного использования		Предельные размеры земельных участков и предельные параметры разрешенного строительства, реконструкции объектов капитального строительства	
		Минимальная площадь (кв. м)	Максимальная площадь (кв. м)	Минимальные отступы от границ земельного участка (м)	Количество этажей (этаж) / высота строения (м)	Максимальный процент застройки в границах земельного участка (%)	Наименование вида разрешенного использования	Код вида разрешенного использования	Предельное количество этажей (этаж) / предельная высота строения (м)	Максимальный процент застройки в границах земельного участка, сверх максимального процента застройки основного вида разрешенного использования (%)
Для индивидуального жилищного строительства	2.1	600	3000	- до отдельно стоящих зданий - 3 - до строений и сооружений - 1	3 надземных / 20	60	Хранение автотранспорта Размещение гаражей для собственных нужд	2.7.1 2.7.2	1 / 4,5 1 / 4,5	20 20
Для ведения личного подсобного хозяйства (приусадебный земельный участок)	2.2	600	5000	- до отдельно стоящих зданий - 3 - до строений и сооружений - 1	3 надземных / 20	50	Хранение автотранспорта Размещение гаражей для собственных нужд	2.7.1 2.7.2	1 / 4,5 1 / 4,5	20 20
Блокированная жилая застройка	2.3	200	3000	- до отдельно стоящих зданий - 3 (Исключение: до общей боковой стены с другим жилым домом (другими жилыми домами) – 0 м) - до строений и сооружений - 1	3 надземных / 20	80	Хранение автотранспорта Размещение гаражей для собственных нужд	2.7.1 2.7.2	1 / 4,5 1 / 4,5	20 20
Размещение гаражей для собственных нужд	2.7.2	10	300	- до отдельно стоящих зданий - 3 - до строений и сооружений - 1	/ 12					
Предоставление коммунальных услуг	3.1.1	4	3000	- до отдельно стоящих зданий - 3 - до строений и сооружений - 1	/ 12	90				
Административные здания организаций, обеспечивающих предоставление коммунальных услуг	3.1.2	100	3000	- до отдельно стоящих зданий - 3 - до строений и сооружений - 1	/ 12	90	Служебные гаражи	4.9	/ 12	
Оказание услуг связи	3.2.3	100	3000	- до отдельно стоящих зданий - 3 - до строений и сооружений - 1	/ 22		Служебные гаражи Магазины	4.9 4.4	/ 12 3 /	
Амбулаторно-поликлиническое обслуживание	3.4.1	100	5000	- до отдельно стоящих зданий - 3 - до строений и сооружений - 1	/ 22		Служебные гаражи Магазины Площадки для занятий спортом	4.9 4.4 5.1.3	/ 12 3 /	
Дошкольное, начальное и среднее общее образование	3.5.1	4000		10	/ 20		Обеспечение занятий спортом в помещениях Площадки для занятий спортом	5.1.2 5.1.3	/ 12	
Объекты культурно-досуговой деятельности	3.6.1	100		- до отдельно стоящих зданий - 3 - до строений и сооружений - 1	/ 20		Служебные гаражи Магазины Общественное питание Площадки для занятий спортом	4.9 4.4 4.6 5.1.3	/ 12 3 / 2 /	
Религиозное использование	3.7	100		- до отдельно стоящих зданий - 3 - до строений и сооружений - 1	/ 25		Магазины Служебные гаражи Площадки для занятий спортом Благоустройство территории	4.4 4.9 5.1.3 12.0.2	3 / / 12	
Осуществление религиозных обрядов	3.7.1	100		- до отдельно стоящих зданий - 3 - до строений и сооружений - 1	/ 25		Магазины Служебные гаражи Благоустройство территории	4.4 4.9 12.0.2	3 / / 12	
Религиозное управление и образование	3.7.2	100		- до отдельно стоящих зданий - 3 - до строений и сооружений - 1	/ 25		Магазины Служебные гаражи Благоустройство территории	4.4 4.9 12.0.2	3 / / 12	
Государственное управление	3.8.1	100		- до отдельно стоящих зданий - 3 - до строений и сооружений	/ 12		Служебные гаражи	4.9	/ 12	
Площадки для занятий спортом	5.1.3	100								
Обеспечение внутреннего порядка	8.3	100		- до отдельно стоящих зданий - 3 - до строений и сооружений - 1	/ 12					
Историко-культурная деятельность	9.3	100		- до отдельно стоящих зданий - 3 - до строений и сооружений - 1	/ 12					
Земельные участки (территории) общего пользования	12.0	1								
Улично-дорожная сеть	12.0.1	1								
Благоустройство территории	12.0.2	1								

Примечание к таблице2: Значения ячеек таблицы не заполняются в случае, если данные параметры не подлежат установлению.

Таблица 3

Зона застройки индивидуальными жилыми домами и домами блокированной застройки (Ж1)
Условно разрешенные виды использования

Наименование вида разрешенного использования	Код вида разрешенного использования	Предельные размеры земельных участков и предельные параметры разрешенного строительства, реконструкции объектов капитального строительства					Вспомогательные виды разрешенного использования		Предельные размеры земельных участков и предельные параметры разрешенного строительства, реконструкции объектов капитального строительства	
		Минимальная площадь (кв. м)	Максимальная площадь (кв. м)	Минимальные отступы от границ земельного участка (м)	Количество этажей (этаж) / высота строения (м)	Максимальный процент застройки в границах земельного участка (%)	Наименование вида разрешенного использования	Код вида разрешенного использования	Предельное количество этажей (этаж) / предельная высота строения (м)	Максимальный процент застройки в границах земельного участка, сверх максимального процента застройки основного вида разрешенного использования (%)
Малоэтажная многоквартирная жилая застройка	2.1.1	200		- до отдельно стоящих зданий - 3 - до строений и сооружений - 1	4 / 15	50	Хранение автотранспорта Размещение гаражей для собственных нужд	2.7.1 2.7.2	1 / 4,5 1 / 4,5	20 20
Хранение автотранспорта	2.7.1	10	300	- до отдельно стоящих зданий - 3 - до строений и сооружений - 1	/ 12					
Общежития	3.2.4	100		- до отдельно стоящих зданий - 3 - до строений и сооружений - 1	/ 28		Бытовое обслуживание Служебные гаражи Магазины Общественное питание Площадки для занятий спортом	3.3 4.9 4.4 4.6 5.1.3	/ 12 / 12 3 / 2 /	
Бытовое обслуживание	3.3	100		- до отдельно стоящих зданий - 3 - до строений и сооружений - 1	/ 12		Служебные гаражи	4.9	/ 12	
Обеспечение деятельности в области гидрометеорологии и смежных с ней областях	3.9.1	100		- до отдельно стоящих зданий - 3 - до строений и сооружений - 1	/ 12		Служебные гаражи	4.9	/ 12	
Амбулаторное ветеринарное обслуживание	3.10.1	100		- до отдельно стоящих зданий - 3 - до строений и сооружений - 1	/ 12		Магазин Служебные гаражи	4.4 4.9	3 / / 12	
Деловое управление	4.1	100		- до отдельно стоящих зданий - 3 - до строений и сооружений - 1	/ 12		Хранение автотранспорта Служебные гаражи	2.7.1 4.9	1 / 4,5 / 12	20
Магазины	4.4	100		- до отдельно стоящих зданий - 3 - до строений и сооружений - 1	3 /		Служебные гаражи	4.9	/ 12	
Банковская и страховая деятельность	4.5	100		- до отдельно стоящих зданий - 3 - до строений и сооружений - 1	2 /		Служебные гаражи	4.9	/ 12	
Общественное питание	4.6	100		- до отдельно стоящих зданий - 3 - до строений и сооружений	2 /		Служебные гаражи	4.9	/ 12	
Гостиничное обслуживание	4.7	3000	10000	- до отдельно стоящих зданий - 3 - до строений и сооружений - 1	3 /		Служебные гаражи	4.9	/ 12	
Служебные гаражи	4.9	300	600	- до отдельно стоящих зданий - 3 - до строений и сооружений - 1	/ 12					
Ведение огородничества	13.1	600	2000	- до строений и сооружений	0 / 0	0				

Ведение садоводства	13.2	300	1000	- 1 - до отдельно стоящих зданий - 3 - до строений и сооружений - 1	/ 12		Размещение гаражей для собственных нужд	2.7.2	1 / 4,5	20

Примечание к таблице 3: Значения ячеек таблицы не заполняются в случае, если данные параметры не подлежат установлению.

Зона застройки малоэтажными жильями домами (Ж2)

Виды разрешенного использования земельных участков и объектов капитального строительства, предельные (минимальные и (или) максимальные) размеры земельных участков и предельные параметры разрешенного строительства, реконструкции объектов капитального строительства, установленные для территориальной зоны Ж2 представлены в таблице 4, таблице 5.

Таблица 4

Зона застройки малоэтажными жильями домами (Ж2)
Основные виды разрешенного использования

Наименование вида разрешенного использования	Код вида разрешенного использования	Предельные размеры земельных участков и предельные параметры разрешенного строительства, реконструкции объектов капитального строительства					Вспомогательные виды разрешенного использования		
		Предельные размеры земельных участков		Минимальные отступы от границ земельного участка (м)	Количество этажей (этаж) / высота строения (м)	Максимальный процент застройки в границах земельного участка (%)	Наименование вида разрешенного использования	Код вида разрешенного использования	Предельные размеры земельных участков и предельные параметры разрешенного строительства, реконструкции объектов капитального строительства Максимальный процент застройки в границах земельного участка, составляет часть максимального процента застройки основного вида разрешенного использования (%)
		минимальная площадь (кв.м.)	максимальная площадь (кв.м.)						Предельное количество этажей (этаж) / предельная высота строения (м)
Малоэтажная многоквартирная жилая застройка	2.1.1	200		- до отдельно стоящих зданий - 3 - до строений и сооружений - 1	4 / 20	50	Хранение автотранспорта Размещение гаражей для собственных нужд	2.7.1 2.7.2	1 / 4,5 1 / 4,5	20 20
Блокированная жилая застройка	2.3	200	3000	- до отдельно стоящих зданий - 3 (Исключение: до общей боковой стены с другим жилым домом (другими жилыми домами) - 0 м) - до строений и сооружений - 1	3 надземных / 20	80	Хранение автотранспорта Размещение гаражей для собственных нужд	2.7.1 2.7.2	1 / 4,5 1 / 4,5	20 20
Размещение гаражей для собственных нужд	2.7.2	100	3000	- до отдельно стоящих зданий - 3 - до строений и сооружений - 1	/ 15					
Предоставление коммунальных услуг	3.1.1	4	3000	- до отдельно стоящих зданий - 3 - до строений и сооружений - 1	/ 15	90				
Административные здания организаций, обеспечивающих предоставление коммунальных услуг	3.1.2	100	3000	- до отдельно стоящих зданий - 3 - до строений и сооружений - 1	/ 15	90	Служебные гаражи	4.9	/ 15	
Дома социального обслуживания	3.2.1	100		- до отдельно стоящих зданий - 3 - до строений и сооружений - 1	/ 15		Служебные гаражи Магазины Общественное питание Площадки для занятий спортом	4.9 4.4 4.6 5.1.3	/ 15 3 / 2 /	
Оказание социальной помощи населению	3.2.2	100		- до отдельно стоящих зданий - 3 - до строений и сооружений - 1	/ 15		Служебные гаражи Магазины Общественное питание Площадки для занятий спортом	4.9 4.4 4.6 5.1.3	/15 3 / 2 /	
Оказание услуг связи	3.2.3	100	3000	- до отдельно стоящих зданий - 3 - до строений и сооружений - 1	/ 22		Служебные гаражи Магазины	4.9 4.4	/ 15 3 /	
Общежития	3.2.4	100		- до отдельно стоящих зданий - 3 - до строений и сооружений - 1	/ 28		Бытовое обслуживание Служебные гаражи Магазины Общественное питание Площадки для занятий спортом	3.3 4.9 4.4 4.6 5.1.3	/ 15 3 / 2 /	
Бытовое обслуживание	3.3	100		- до отдельно стоящих зданий - 3 - до строений и сооружений - 1	/ 15		Служебные гаражи	4.9	/ 15	
Амбулаторно-поликлиническое обслуживание	3.4.1	100	5000	- до отдельно стоящих зданий - 3 - до строений и сооружений - 1	/ 22		Служебные гаражи Магазины Площадки для занятий спортом	4.9 4.4 5.1.3	/ 15 3 /	
Дошкольное, начальное и среднее общее образование	3.5.1	4000		10	/ 20		Обеспечение занятий спортом в помещениях Площадки для занятий спортом	5.1.2 5.1.3	/ 15	
Объекты культурно-досуговой деятельности	3.6.1	100		- до отдельно стоящих зданий - 3 - до строений и сооружений - 1	/ 20		Служебные гаражи Магазины Общественное питание Площадки для занятий спортом Благоустройство территории	4.9 4.4 4.6 5.1.3 4.6	/ 15 3 / 2 /	
Религиозное использование	3.7	100		- до отдельно стоящих зданий - 3 - до строений и сооружений - 1	/ 25		Магазины Служебные гаражи Площадки для занятий спортом Благоустройство территории	4.4 4.9 5.1.3 12.0.2	3 / / 15	
Осуществление религиозных обрядов	3.7.1	100		- до отдельно стоящих зданий - 3 - до строений и сооружений - 1	/ 25		Магазины Служебные гаражи Благоустройство территории	4.4 4.9 12.0.2	3 / / 15	
Религиозное управление и образование	3.7.2	100		- до отдельно стоящих зданий - 3 - до строений и сооружений - 1	/ 25		Магазины Служебные гаражи Благоустройство территории	4.4 4.9 12.0.2	3 / / 15	
Общественное управление	3.8	100		- до отдельно стоящих зданий - 3 - до строений и сооружений - 1	/ 15		Служебные гаражи	4.9	/ 15	
Деловое управление	4.1	100		- до отдельно стоящих зданий - 3 - до строений и сооружений - 1	/ 15		Магазин Служебные гаражи	4.4 4.9	3 / / 15	
Рынки	4.3	100		- до отдельно стоящих зданий - 3 - до строений и сооружений - 1	/ 15		Хранение автотранспорта Служебные гаражи	2.7.1 4.9	1 / 4,5 / 15	20
Магазины	4.4	100		- до отдельно стоящих зданий - 3 - до строений и сооружений - 1	3 /		Служебные гаражи	4.9	/ 15	
Банковская и страховая деятельность	4.5	100		- до отдельно стоящих зданий - 3 - до строений и сооружений - 1	2 /		Служебные гаражи	4.9	/ 15	
Общественное питание	4.6	100		- до отдельно стоящих зданий - 3 - до строений и сооружений - 1	2 /		Служебные гаражи	4.9	/ 15	
Гостиничное обслуживание	4.7	3000	10000	- до отдельно стоящих зданий - 3 - до строений и сооружений - 1	3 /		Общественное питание Служебные гаражи	4.6 4.9	2 / / 15	
Служебные гаражи	4.9	300	600	- до отдельно стоящих зданий - 3 - до строений и сооружений - 1	/ 15					
Автомобильные мойки	4.9.1.3	100		- до отдельно стоящих зданий - 3 - до строений и сооружений - 1	/ 15		Ремонт автомобилей	4.9.1.4	/ 15	
Ремонт автомобилей	4.9.1.4	100		- до отдельно стоящих зданий - 3 - до строений и сооружений - 1	/ 15		Автомобильные мойки	4.9.1.3	/ 15	
Обеспечение занятий спортом в помещениях	5.1.2	100		- до отдельно стоящих зданий - 3 - до строений и сооружений - 1	/ 15		Служебные гаражи	4.9	/ 15	
Площадки для занятий спортом	5.1.3									
Связь	6.8	4		- до отдельно стоящих зданий - 3 - до строений и сооружений - 1	/ 22					
Обеспечение внутреннего порядка	8.3	100		- до отдельно стоящих зданий - 3 - до строений и сооружений - 1	/ 15					
Историко-культурная деятельность	9.3	100		- до отдельно стоящих зданий - 3 - до строений и сооружений - 1	/ 15					
Общее пользование водными объектами	11.1	1								
Специальное пользование водными объектами	11.2	1								
Гидротехнические сооружения	11.3	1								
Земельные участки (территории) общего пользования	12.0	1								
Улично-дорожная сеть	12.0.1	1								
Благоустройство территории	12.0.2	1								

Примечание к таблице 4 Значения ячеек таблицы не заполняются в случае, если данные параметры не подлежат установлению.

Таблица 5

Зона застройки малоэтажными жильями домами (Ж2)
Условно разрешенные виды использования

Наименование вида разрешенного использования	Код вида разрешенного использования	Предельные размеры земельных участков и предельные параметры разрешенного строительства, реконструкции объектов капитального строительства					Вспомогательные виды разрешенного использования		
		Предельные размеры земельных участков		Минимальные отступы от границ земельного участка (м)	Количество этажей (этаж) / высота строения (м)	Максимальный процент застройки в границах земельного участка (%)	Наименование вида разрешенного использования	Код вида разрешенного использования	Предельные размеры земельных участков и предельные параметры разрешенного строительства, реконструкции объектов капитального строительства Максимальный процент застройки в границах земельного участка, составляет часть максимального процента застройки основного вида разрешенного использования (%)
		Минимальная площадь (кв. м.)	Максимальная площадь (кв. м.)						Предельное количество этажей (этаж) / предельная высота строения (м)
Для индивидуального жилищного строительства	2.1	600	3000	- до отдельно стоящих зданий - 3 - до строений и сооружений - 1	3 надземных / 20	60	Хранение автотранспорта Размещение гаражей для собственных нужд	2.7.1 2.7.2	1 / 4,5 1 / 4,5	20 20
Для ведения личного подсобного хозяйства (приусадебный земельный участок)	2.2	600	5000	- до отдельно стоящих зданий - 3 - до строений и сооружений - 1	3 надземных / 20	50	Хранение автотранспорта Размещение гаражей для собственных нужд	2.7.1 2.7.2	1 / 4,5 1 / 4,5	20 20
Среднеэтажная жилая застройка	2.5			- 1 - до отдельно стоящих зданий - 3 - до строений и сооружений - 1	8 /		Хранение автотранспорта Бытовое обслуживание Благоустройство территории	2.7.1 3.3 12.0.2	1 / 4,5 / 15	20
Хранение автотранспорта	2.7.1	10	300	- до отдельно стоящих зданий - 3 - до строений и сооружений - 1	1 / 4,5					
Обеспечение деятельности в области гидрометеорологии и смежных с ней областях	3.9.1	100		- до отдельно стоящих зданий - 3 - до строений и сооружений - 1			Служебные гаражи	4.9	/ 15	
Амбулаторное ветеринарное обслуживание	3.10.1	100		- до отдельно стоящих зданий - 3 - до строений и сооружений - 1	/ 15		Магазин Служебные гаражи	4.4 4.9	3 / / 15	
Деловое управление	4.1	100		- до отдельно стоящих зданий - 3 - до строений и сооружений - 1	/ 15		Хранение автотранспорта Служебные гаражи	2.7.1 4.9	1 / 4,5 / 15	20
Банковская и страховая	4.5	100		- до отдельно стоящих	2 /		Служебные	4.9	/ 15	

деятельность				зданий - 3 - до строений и сооружений - 1			гаражи			
Общественное питание	4.6	100		- до отдельно стоящих зданий - 3 - до строений и сооружений - 1	2 /		Служебные гаражи	4.9	/15	
Гостиничное обслуживание	4.7	3000	10000	- до отдельно стоящих зданий - 3 - до строений и сооружений - 1	3 /		Служебные гаражи	4.9	/15	
Служебные гаражи	4.9	300	600	- до отдельно стоящих зданий - 3 - до строений и сооружений - 1	/ 15					
Ведение огородничества	13.1	600	2000	- до отдельно стоящих зданий - 3 - до строений и сооружений - 1	0 / 0	0				
Ведение садоводства	13.2	300	1000	- до отдельно стоящих зданий - 3 - до строений и сооружений - 1	/ 15		Размещение гаражей для собственных нужд	2.7.2	1 / 4,5	20

Примечание к таблице 5: Значения ячеек таблицы не заполняются в случае, если данные параметры не подлежат установлению.

Зона смешанной жилой и общественной застройки (ОЖ)

Виды разрешенного использования земельных участков и объектов капитального строительства, предельные (минимальные и (или) максимальные) размеры земельных участков и предельные параметры разрешенного строительства, реконструкции объектов капитального строительства, установленные для территориальной зоны ОЖ представлены в таблице 6.

В границах территориальной зоны Зона смешанной жилой и общественной застройки (ОЖ) имеются территории, в границах которыхпостановлением администрации муниципального района Ставропольский Самарской области от 24.10.2017 №86513 «Об утверждении проекта планировки и проекта межевания территории в границах кадастрового квартала 63:32:0402001 площадью 106 799 кв. м., расположенной в северо-западной части поселка Менжинский сельского поселения Ташелка муниципального района Ставропольский Самарской области», постановлением муниципального района Ставропольский Самарской области от 13.02.2018 №709 «Об утверждении проекта планировки территории и проекта межевания территории «Усадьба Заречная» в границах земельного участка с кадастровым номером 63:32:0000000:8636площадью 119 000 кв. м., расположенного по адресу: Самарская область, Ставропольский район, земли общей долевой собственности в границах бывшего колхоза имени Менжинского»; постановлением администрации сельского поселения Ташелка муниципального района Ставропольский Самарской области от 01.08.2011 №12 «Об утверждении проекта планировки и проекта межевания территории по адресу: Самарская область, Ставропольский район, сельское поселение Ташелка, село Ташелка», утверждены документации по планировке территории. Освоение территории осуществляется в соответствии с утвержденной документацией.

Таблица 6

Зона смешанной жилой и общественной застройки (ОЖ)
Основные виды разрешенного использования

Наименование вида разрешенного использования	Код вида разрешенного использования	Предельные размеры земельных участков и предельные параметры разрешенного строительства, реконструкции объектов капитального строительства					Вспомогательные виды разрешенного использования		
		Предельные размеры земельных участков		Минимальные отступы от границ земельного участка (м)	Количество этажей (этаж) / высота строения (м)	Максимальный процент застройки в границах земельного участка (%)	Наименование вида разрешенного использования	Код вида разрешенного использования	Предельные размеры земельных участков и предельные параметры разрешенного строительства, реконструкции объектов капитального строительства Максимальный процент застройки в границах земельного участка, составляет часть максимального процента застройки основного вида разрешенного использования (%)
		минимальная площадь (кв.м.)	максимальная площадь (кв.м.)						Предельное количество этажей (этаж) / предельная высота строения (м)
Для индивидуального жилищного строительства	2.1	600	3000	- до отдельно стоящих зданий - 3 - до строений и сооружений - 1	3 надземных / 20	60	Хранение автотранспорта Размещение гаражей для собственных нужд	2.7.1 2.7.2	1 / 4,5 1 / 4,5	20 20
Малоэтажная многоквартирная жилая застройка	2.1.1	200		- до отдельно стоящих зданий - 3 - до строений и сооружений - 1	4/ 15	50	Хранение автотранспорта Размещение гаражей для собственных нужд	2.7.1 2.7.2	1 / 4,5 1 / 4,5	20 20
Блокированная жилая застройка	2.3	200	3000	- 1 - до отдельно стоящих зданий - 3 (Исключение: до общей боковой стены с другим жилым домом (другими жилыми домами) - 0 м) - до строений и сооружений - 1	3 надземных / 20	80	Хранение автотранспорта Размещение гаражей для собственных нужд	2.7.1 2.7.2	1 / 4,5 1 / 4,5	20 20
Хранение автотранспорта	2.7.1	10	300	- до отдельно стоящих зданий - 3 - до строений и сооружений - 1	/ 15					
Размещение гаражей для собственных нужд	2.7.2	10	300	- до отдельно стоящих зданий - 3 - до строений и сооружений - 1	/ 15					
Предоставление коммунальных услуг	3.1.1	4	3000	- до отдельно стоящих зданий - 3 - до строений и сооружений - 1	/ 15	90				
Административные здания организаций, обеспечивающих предоставление коммунальных услуг	3.1.2	100	3000	- до отдельно стоящих зданий - 3 - до строений и сооружений - 1	/15	90	Служебные гаражи	4.9	/ 15	
Дома социального обслуживания	3.2.1	100		- до отдельно стоящих зданий - 3 - до строений и сооружений - 1	/15		Служебные гаражи Магазины Общественное питание Площадки для занятий спортом	4.9 4.4 4.6 5.1.3	/ 15 3 / 2 /	
Оказание социальной помощи населению	3.2.2	100		- до отдельно стоящих зданий - 3 - до строений и сооружений - 1	/15		Служебные гаражи Магазины Общественное питание Площадки для занятий спортом	4.9 4.4 4.6 5.1.3	/15 3 / 2 /	
Оказание услуг связи	3.2.3	100	3000	- до отдельно стоящих зданий - 3 - до строений и сооружений - 1	/22		Служебные гаражи Магазины	4.9 4.4	/ 15 3 /	
Общежития	3.2.4	100		- до отдельно стоящих зданий - 3 - до строений и сооружений - 1	/ 28		Бытовое обслуживание Служебные гаражи Магазины Общественное питание Площадки для занятий спортом	3.3 4.9 4.4 4.6 5.1.3	/ 15 / 15 3 / 2 /	
Бытовое обслуживание	3.3	100		- до отдельно стоящих зданий - 3 - до строений и сооружений - 1	/ 15		Служебные гаражи	4.9	/15	
Амбулаторно-поликлиническое обслуживание	3.4.1	100	5000	- до отдельно стоящих зданий - 3 - до строений и сооружений - 1	/ 22		Служебные гаражи Магазины Площадки для занятий спортом	4.9 4.4 5.1.3	/ 15 3 /	
Стационарное медицинское обслуживание	3.4.2	100		- до отдельно стоящих зданий - 3 - до строений и сооружений - 1	/ 22		Служебные гаражи Магазины Общественное питание Площадки для занятий спортом Благоустройство территории	4.9 4.4 4.6 5.1.3 12.0.2	/ 15 3 / 2 /	
Дошкольное, начальное и среднее общее образование	3.5.1	4000		10	/ 20		Обеспечение занятий спортом в помещениях Площадки для занятий спортом	5.1.2 5.1.3	/ 15	
Среднее и высшее профессиональное образование	3.5.2	7500		- до отдельно стоящих зданий - 3 - до строений и сооружений - 1	/ 22		Общежития Магазины Общественное питание Служебные гаражи Площадки для занятий спортом Благоустройство территории	3.2.4 4.4 4.6 4.9 5.1.3 12.0.2	/ 28 3 / 2 / / 15	
Объекты культурно-досуговой деятельности	3.6.1	100		- до отдельно стоящих зданий - 3 - до строений и сооружений - 1	/ 20		Служебные гаражи Магазины Общественное питание Площадки для занятий спортом Благоустройство территории	4.9 4.4 4.6 5.1.3 4.6	/ 15 3 / 2 /	
Парки культуры и отдыха	3.6.2	100		- до отдельно стоящих зданий - 3 - до строений и сооружений - 1			Магазины Общественное питание	4.4 4.6	3 / 2/	
Цирки и зверинцы	3.6.3	100		- до отдельно стоящих зданий - 3 - до строений и сооружений - 1						
Религиозное использование	3.7	100		- до отдельно стоящих зданий - 3 - до строений и сооружений - 1	/ 25		Магазины Служебные гаражи Площадки для занятий спортом Благоустройство территории	4.4 4.9 5.1.3 12.0.2	3 / / 15	
Осуществление религиозных обрядов	3.7.1	100		- до отдельно стоящих зданий - 3 - до строений и сооружений - 1	/ 25		Магазины Служебные гаражи Благоустройство территории	4.4 4.9 12.0.2	3 / / 15	
Религиозное управление и образование	3.7.2	100		- до отдельно стоящих зданий - 3 - до строений и сооружений - 1	/ 25		Магазины Служебные гаражи Благоустройство территории	4.4 4.9 12.0.2	3 / / 15	
Общественное управление	3.8	100		- до отдельно стоящих зданий - 3 - до строений и сооружений - 1	/ 15		Служебные гаражи	4.9	/ 15	
Амбулаторное ветеринарное обслуживание	3.10.1	100		- до отдельно стоящих зданий - 3 - до строений и сооружений - 1	/ 15		Магазин Служебные гаражи	4.4 4.9	3 / / 15	
Деловое управление	4.1	100		- до отдельно стоящих зданий - 3 - до строений и сооружений - 1	/ 15		Хранение автотранспорта Служебные гаражи	2.7.1 4.9	1 / 4,5 / 15	20
Рынки	4.3	100		- до отдельно стоящих зданий - 3 - до строений и сооружений - 1	/ 15		Хранение автотранспорта Служебные гаражи	2.7.1 4.9	1 / 4,5 / 15	20
Магазины	4.4	100		- до отдельно стоящих зданий - 3 - до строений и сооружений - 1	3 /		Служебные гаражи	4.9	/ 15	
Банковская и страховая деятельность	4.5	100		- до отдельно стоящих зданий - 3 - до строений и сооружений - 1	2 /		Служебные гаражи	4.9	/ 15	
Общественное питание	4.6	100		- до отдельно стоящих зданий - 3 - до строений и сооружений - 1	2 /		Служебные гаражи	4.9	/ 15	
Гостиничное обслуживание	4.7	3000	10000	- до отдельно стоящих зданий - 3 - до строений и сооружений - 1	3 /		Общественное питание Служебные гаражи	4.6 4.9	2 / / 15	
Служебные гаражи	4.9	300	600	- до отдельно стоящих зданий - 3 - до строений и сооружений - 1	/ 15					
Автомобильные мойки	4.9.1.3	100		- до отдельно стоящих зданий - 3 - до строений и сооружений - 1	/ 15		Ремонт автомобилей	4.9.1.4	/ 15	
Ремонт автомобилей	4.9.1.4	100		- до отдельно стоящих зданий - 3 - до строений и сооружений - 1	/ 15		Автомобильные мойки	4.9.1.3	/ 15	
Обеспечение занятий спортом в помещениях	5.1.2	100		- до отдельно стоящих зданий - 3 - до строений и сооружений - 1	/ 15		Служебные гаражи	4.9	/ 15	
Площадки для занятий спортом	5.1.3									
Связь	6.8	4		- до отдельно стоящих зданий - 3 - до строений и сооружений - 1	/ 22					
Обеспечение внутреннего порядка	8.3	100		- до отдельно стоящих зданий - 3 - до строений и сооружений - 1	/ 15					
Историко-культурная деятельность	9.3	100		- до отдельно стоящих зданий - 3 - до строений и сооружений - 1	/ 15					
Общее пользование водными объектами	11.1	1								
Специальное пользование водными объектами	11.2	1								
Гидротехнические сооружения	11.3	1								
Земельные участки (территории) общего пользования	12.0	1								
Улично-дорожная сеть	12.0.1	1								
Благоустройство территории	12.0.2	1								

Примечание к таблице 6: Значения ячеек таблицы не заполняются в случае, если данные параметры не подлежат установлению.

Многофункциональная общественно-деловая зона (ОД)

Виды разрешенного использования земельных участков и объектов капитального строительства, предельные (минимальные и (или) максимальные) размеры земельных участков и предельные параметры разрешенного строительства, реконструкции объектов капитального строительства, установленные для территориальной зоны ОД представлены в таблице 7, таблице 8.

Таблица 7

Многофункциональная общественно-деловая зона (ОД).
Основные виды разрешенного использования

Наименование вида разрешенного использования	Код вида разрешенного использования	Предельные размеры земельных участков и предельные параметры разрешенного строительства, реконструкции объектов капитального строительства					Вспомогательные виды разрешенного использования		
		Предельные размеры земельных участков		Минимальные отступы от границ земельного участка (м)	Количество этажей (этаж) / высота строения (м)	Максимальный процент застройки в границах земельного участка (%)	Наименование вида разрешенного использования	Код вида разрешенного использования	Предельные размеры земельных участков и предельные параметры разрешенного строительства, реконструкции объектов капитального строительства Максимальный процент застройки в границах земельного участка, составляет часть максимального процента застройки основного вида разрешенного использования (%)
		минимальная площадь (кв.м.)	максимальная площадь (кв.м.)						Предельное количество этажей (этаж) / предельная высота строения (м)
Хранение автотранспорта	2.7.1	10	300	- до отдельно стоящих зданий - 3 - до строений и сооружений - 1	1 / 4,5				
Размещение гаражей для собственных нужд	2.7.2	10	300	- до отдельно стоящих зданий - 3 - до строений и сооружений - 1	1 / 4,5				
Предоставление коммунальных услуг	3.1.1	4	3000	- до отдельно стоящих зданий - 3 - до строений и сооружений - 1	/ 22,5	90	Служебные гаражи	4.9	/ 22,5
Административные здания организаций, обеспечивающих предоставление коммунальных услуг	3.1.2	4	3000	- до отдельно стоящих зданий - 3 - до строений и сооружений - 1	/ 22,5	90	Служебные гаражи	4.9	/ 22,5
Дома социального обслуживания	3.2.1	100		- до отдельно стоящих зданий - 3 - до строений и сооружений - 1	/15		Служебные гаражи Магазины Общественное питание Площадки для занятий спортом	4.9 4.4 4.6 5.1.3	/ 22,5 3 / 2/
Оказание социальной помощи населению	3.2.2	100		- до отдельно стоящих зданий - 3 - до строений и сооружений - 1	/ 22,5		Служебные гаражи Магазины Общественное питание Площадки для занятий спортом	4.9 4.4 4.6 5.1.3	/ 22,5 3 / 2/
Оказание услуг связи	3.2.3	100		- до отдельно стоящих зданий - 3 - до строений и сооружений - 1	/ 22,5		Служебные гаражи Магазины	4.9 4.4	/ 22,5 3 /
Общежития	3.2.4	100		- до отдельно стоящих зданий - 3 - до строений и сооружений - 1	/ 22,5		Бытовое обслуживание Служебные гаражи Магазины Общественное питание Площадки для занятий спортом	3.3 4.9 4.4 4.6 5.1.3	/ 22,5 / 22,5 3 / 2/
Бытовое обслуживание	3.3	100		- до отдельно стоящих зданий - 3 - до строений и сооружений - 1	/ 22,5		Служебные гаражи	4.9	/ 22,5
Амбулаторно-поликлиническое обслуживание	3.4.1	100	5000	- до отдельно стоящих зданий - 3 - до строений и сооружений - 1	/ 22,5		Служебные гаражи Магазины Площадки для занятий спортом	4.9 4.4 5.1.3	/ 22,5 3 /
Стационарное медицинское обслуживание	3.4.2	100		- до отдельно стоящих зданий - 3	/ 22,5		Служебные гаражи	4.9	/ 22,5
				- до строений и сооружений - 1			Магазины Общественное питание Площадки для занятий спортом Благоустройство территории	4.4 4.6 5.1.3 12.0.2	3 / 2/
Дошкольное, начальное и среднее общее образование	3.5.1	4000		10	/ 22,5		Обеспечение занятий спортом в помещениях Площадки для занятий спортом	5.1.2 5.1.3	/ 22,5
Среднее и высшее профессиональное образование	3.5.2	7500		- до отдельно стоящих зданий - 3 - до строений и сооружений - 1	/22,5		Общежития Магазины Общественное питание Служебные гаражи Площадки для занятий спортом Благоустройство территории	3.2.4 4.4 4.6 4.9 5.1.3 12.0.2	/ 28 3 / 2/ / 22,5
Объекты культурно-досуговой деятельности	3.6.1	100		- до отдельно стоящих зданий - 3 - до строений и сооружений - 1	/ 22,5		Служебные гаражи Магазины Общественное питание Площадки для занятий спортом	4.9 4.4 4.6 5.1.3	/ 22,5 3 / 2/
Парки культуры и отдыха	3.6.2	100		- до отдельно стоящих зданий - 3 - до строений и сооружений - 1	/ 22,5		Магазины Общественное питание	4.4 4.6	3 / 2/
Религиозное использование	3.7	100		- до отдельно стоящих зданий - 3 - до строений и сооружений - 1	/ 25		Магазины Служебные гаражи Площадки для занятий спортом Благоустройство территории	4.4 4.9 5.1.3 12.0.2	3 / / 22,5
Осуществление религиозных обрядов	3.7.1	100		- до отдельно стоящих зданий - 3 - до строений и сооружений - 1	/ 25		Магазины Служебные гаражи Благоустройство территории	4.4 4.9 12.0.2	3 / / 22,5
Религиозное управление и образование	3.7.2	100		- до отдельно стоящих зданий - 3 - до строений и сооружений - 1	/ 25		Магазины Служебные гаражи Благоустройство территории	4.4 4.9 12.0.2	3 / / 22,5
Общественное управление	3.8	100		- до отдельно стоящих зданий - 3 - до строений и сооружений - 1	/ 22,5		Служебные гаражи	4.9	/ 22,5

Государственное управление	3.8.1	100		- до отдельно стоящих зданий - 3 - до строений и сооружений - 3	/ 22,5		Служебные гаражи	4.9	/ 22,5		
Амбулаторно-ветеринарное обслуживание	3.10.1	100		- до отдельно стоящих зданий - 3 - до строений и сооружений	/ 22,5		Магазин Служебные гаражи	4.4 4.9	3 / / 22,5		
Деловое управление	4.1	100		- до отдельно стоящих зданий - 3 - до строений и сооружений - 3	/ 22,5		Хранение автотранспорта Служебные гаражи	2.7.1 4.9	1 / 4,5 / 22,5	20	
Объекты торговли (торговые центры, торгово-развлекательные центры (комплексы))	4.2	100		- до отдельно стоящих зданий - 3 - до строений и сооружений - 3	/ 22,5		Служебные гаражи	4.9	/ 22,5		
Рынки	4.3	100		- до отдельно стоящих зданий - 3 - до строений и сооружений - 3	/ 22,5		Хранение автотранспорта Служебные гаражи	2.7.1 4.9	1 / 4,5 / 22,5	20	
Магазины	4.4	100		- до отдельно стоящих зданий - 3	3 /		Служебные гаражи	4.9	/ 22,5		
Банковская и страховая деятельность	4.5	100		- до строений и сооружений - до отдельно стоящих зданий - 3 - до строений и сооружений - 3	2 /		Служебные гаражи	4.9	/ 22,5		
Общественное питание	4.6	100		- до отдельно стоящих зданий - 3 - до строений и сооружений	2 /		Служебные гаражи	4.9	/ 22,5		
Гостиничное обслуживание	4.7	3000	10000	- до отдельно стоящих зданий - 3 - до строений и сооружений - 3	3 /		Общественное питание Служебные гаражи	4.6 4.9	2 / / 22,5		
Выставочно-ярмарочная деятельность	4.10	100		- до отдельно стоящих зданий - 3 - до строений и сооружений	/ 22,5						
Обеспечение спортивно-зрелищных мероприятий	5.1.1	100		- до отдельно стоящих зданий - 3 - до строений и сооружений - 3	/ 22,5		Служебные гаражи	4.9	/ 22,5		
Обеспечение занятий спортом в помещениях	5.1.2	100		- до отдельно стоящих зданий - 3 - до строений и сооружений - 3	/ 22,5		Служебные гаражи	4.9	/ 22,5		
Площадки для занятий спортом	5.1.3										
Обеспечение внутреннего правопорядка	8.3	100		- до отдельно стоящих зданий - 3 - до строений и сооружений - 3	/ 22,5						
Историко-культурная деятельность	9.3	100		- до отдельно стоящих зданий - 3 - до строений и сооружений - 3	/ 22,5						
Земельные участки (территории) общего пользования	12.0	1									
Улично-дорожная сеть	12.0.1	1									
Благоустройство территории	12.0.2	1									

Примечание к таблице7: Значения ячеек таблицы не заполняются в случае, если данные параметры не подлежат установлению.

Таблица 8

Многофункциональная общественно-деловая зона (ОД).
Условно разрешенные виды использования

Наименование вида разрешенного использования	Код вида разрешенного использования	Предельные размеры земельных участков и предельные параметры разрешенного строительства, реконструкции объектов капитального строительства					Вспомогательные виды разрешенного использования		
		Предельные размеры земельных участков		Минимальные отступы от границ земельного участка (м)	Количество этажей (этаж) / высота строения (м)	Максимальный процент застройки в границах земельного участка (%)	Наименование вида разрешенного использования	Код вида разрешенного использования	Предельные размеры земельных участков и предельные параметры разрешенного строительства, реконструкции объектов капитального строительства Максимальный процент застройки в границах земельного участка, составляет часть максимального процента застройки основного вида разрешенного использования (%)
		минимальная площадь (кв.м.)	максимальная площадь (кв.м.)						Предельное количество этажей (этаж) / предельная высота строения (м)	
Для индивидуального жилищного строительства	2.1	600	3000	- до отдельно стоящих зданий - 3 - до строений и сооружений - 3	3 надземных / 20	60	Хранение автотранспорта Размещение гаражей для собственных нужд	2.7.1 2.7.2	1 / 4,5 1 / 4,5	20 20
Малоэтажная многоквартирная жилая застройка	2.1.1	200		- до отдельно стоящих зданий - 3 - до строений и сооружений - 3	4 / 15	50	Хранение автотранспорта Размещение гаражей для собственных нужд	2.7.1 2.7.2	1 / 4,5 1 / 4,5	20 20
Блокированная жилая застройка	2.3	200	3000	- до отдельно стоящих зданий - 3 (Исключение: до общей боковой стены с другим жилым домом (другими жилыми домами) - 0 м) - до строений и сооружений - 3	3 надземных / 20	50	Хранение автотранспорта Размещение гаражей для собственных нужд	2.7.1 2.7.2	1 / 4,5 1 / 4,5	20 20
Среднеэтажная жилая застройка	2.5			- до отдельно стоящих зданий - 3 - до строений и сооружений - 3	8 /		Хранение автотранспорта Бытовое обслуживание Благоустройство территории	2.7.1 3.3 12.0.2	1 / 4,5 / 22,5	20	
Многоэтажная жилая застройка (высотная застройка)	2.6	0,92*		- до отдельно стоящих зданий - 3 - до строений и сооружений - 3	9 и выше /	75	Хранение автотранспорта Бытовое обслуживание Благоустройство территории	2.7.1 3.3 12.0.2	1 / 4,5 / 22,5	20	
Медицинские организации особого назначения	3.4.3	100		- до отдельно стоящих зданий - 3	/ 22,5	90	Служебные гаражи Благоустройство территории	4.9 12.0.2	/ 22,5		
Служебные гаражи	4.9	100		- до строений и сооружений - 3 - до отдельно стоящих зданий - 3 - до строений и сооружений - 3	/ 22,5	90					
Обеспечение дорожного отдыха	4.9.1.2	100		- до отдельно стоящих зданий - 3 - до строений и сооружений - 3	/ 22,5	90	Общественное питание Служебные гаражи	4.6 4.9	2 / / 22,5		
Автомобильные мойки	4.9.1.3	100		- до отдельно стоящих зданий - 3 - до строений и сооружений - 3	/ 22,5	90	Ремонт автомобилей	4.9.1.4	/ 22,5		
Ремонт автомобилей	4.9.1.4	100		- до отдельно стоящих зданий - 3 - до строений и сооружений - 3	/ 22,5	90	Автомобильные мойки	4.9.1.3	/ 22,5		
Оборудование площадок для занятий спортом	5.1.4	100		- до отдельно стоящих зданий - 3 - до строений и сооружений - 3	/ 22,5	90					
Связь	6.8	4		- до отдельно стоящих зданий - 3 - до строений и сооружений - 3	/ 22,5	90					
Обслуживание перевозок пассажиров	7.2.2	100		- до отдельно стоящих зданий - 3 - до строений и сооружений	/ 22,5	90					
Стоянки транспорта общего пользования	7.2.3	100		- до отдельно стоящих зданий - 3 - до строений и сооружений - 3	/ 22,5	90					
Воздушный транспорт	7.4	100		- до отдельно стоящих зданий - 3 - до строений и сооружений	/ 22,5	90					

Примечание к таблице 8:
1. Значения ячеек таблицы не заполняются в случае, если данные параметры не подлежат установлению.
2. *Принимается из расчета 0,92 кв.м на 1 кв.м общей площади жилых помещений

Зона инженерной и транспортной инфраструктуры (ИТ)

Виды разрешенного использования земельных участков и объектов капитального строительства, предельные (минимальные и (или) максимальные) размеры земельных участков и предельные параметры разрешенного строительства, реконструкции объектов капитального строительства, установленные для территориальной зоны ИТ представлены в таблице 9, таблице 10

Таблица 9

Зона инженерной и транспортной инфраструктуры (ИТ).
Основные виды разрешенного использования

Наименование вида разрешенного использования	Код вида разрешенного использования	Предельные размеры земельных участков и предельные параметры разрешенного строительства, реконструкции объектов капитального строительства					Вспомогательные виды разрешенного использования		
		Предельные размеры земельных участков		Минимальные отступы от границ земельного участка (м)	Количество этажей (этаж) / высота строения (м)	Максимальный процент застройки в границах земельного участка (%)	Наименование вида разрешенного использования	Код вида разрешенного использования	Предельные размеры земельных участков и предельные параметры разрешенного строительства, реконструкции объектов капитального строительства Максимальный процент застройки в границах земельного участка, составляет часть максимального процента застройки основного вида разрешенного использования (%)
		минимальная площадь (кв.м.)	максимальная площадь (кв.м.)						Предельное количество этажей (этаж) / предельная высота строения (м)
Хранение автотранспорта	2.7.1	10	300	- до зданий, строений и сооружений - 0	1 / 4,5				
Предоставление коммунальных услуг	3.1.1	4	3000	- до зданий, строений и сооружений - 0	/ 25	60			
Административные здания организаций, обеспечивающих предоставление коммунальных услуг	3.1.2	4	3000	- до зданий, строений и сооружений - 0	/ 25		Служебные гаражи	4.9	/ 25
Обеспечение деятельности в области гидрометеорологии и смежных с ней областях	3.9.1	4		- до зданий, строений и сооружений - 0	/ 25				
Служебные гаражи	4.9	10	300	- до зданий, строений и сооружений - 0	/ 25				
Заправка транспортных средств	4.9.1.1			- до зданий, строений и сооружений - 0	/ 25		Магазины	4.4	3 /
Обеспечение дорожного отдыха	4.9.1.2			- до зданий, строений и сооружений - 0	/ 25		Магазины Служебные гаражи Площадки для занятий спортом	4.4 4.9 5.1.3	3 / / 25
Автомобильные мойки	4.9.1.3	100		- до зданий, строений и сооружений - 0	/ 25		Магазины Служебные гаражи	4.4 4.9	3 / / 25
Ремонт автомобилей	4.9.1.4	100		- до зданий, строений и сооружений - 0	/ 25		Магазины Служебные гаражи Автомобильные мойки Площадки для занятий спортом	4.4 4.9 4.9.1.3 5.1.3	3 / / 25 / 25
Железнодорожные пути	7.1.1			- до зданий, строений и сооружений - 0	/ 25				
Обслуживание железнодорожных перевозок	7.1.2			- до зданий, строений и сооружений - 0	/ 25				
Размещение автомобильных дорог	7.2.1			- до зданий, строений и сооружений - 0	/ 25				
Обслуживание перевозок пассажиров	7.2.2			- до зданий, строений и сооружений - 0	/ 25				
Стоянки транспорта общего пользования	7.2.3			- до зданий, строений и сооружений - 0	/ 25				
Водный транспорт	7.3			- до зданий, строений и сооружений - 0	/ 25				
Воздушный транспорт	7.4			- до зданий, строений и сооружений - 0	/ 25				
Трубопроводный транспорт	7.5			- до зданий, строений и сооружений - 0	/ 25				
Обеспечение внутреннего правопорядка	8.3			- до зданий, строений и сооружений - 0	/ 25		Общежития Общественное питание Служебные гаражи Площадки для занятий спортом Связь	3.2.4 4.6 4.9 5.1.3 6.8	/ 28 2 / / 25 / 25
Общее пользование водными объектами	11.1	1							
Специальное пользование водными объектами	11.2	1							
Гидротехнические сооружения	11.3	1							
Земельные участки (территории) общего пользования	12.0	1							
Улично-дорожная сеть	12.0.1	1							
Благоустройство территории	12.0.2	1							

Примечание к таблице 9: Значения ячеек таблицы не заполняются в случае, если данные параметры не подлежат установлению.

Таблица 10

Зона инженерной и транспортной инфраструктуры (ИТ).
Условно разрешенные виды использования

Наименование вида разрешенного использования	Код вида разрешенного использования	Предельные размеры земельных участков и предельные параметры разрешенного строительства, реконструкции объектов капитального строительства					Вспомогательные виды разрешенного использования		
		Предельные размеры земельных участков		Минимальные отступы от границ земельного участка (м)	Количество этажей (этаж) / высота строения (м)	Максимальный процент застройки в границах земельного участка (%)	Наименование вида разрешенного использования	Код вида разрешенного использования	Предельные размеры земельных участков и предельные параметры разрешенного строительства, реконструкции объектов капитального строительства Максимальный процент застройки в границах земельного участка, составляет часть максимального процента застройки основного вида разрешенного использования (%)
		минимальная площадь (кв.м.)	максимальная площадь (кв.м.)						Предельное количество этажей (этаж) / предельная высота строения (м)
Деловое управление	4.1	100.		- до зданий, строений и сооружений - 0	/ 25		Хранение автотранспорта Общественное питание Служебные гаражи	2.7.1 4.6 4.9	1 / 4,5 2 / / 25
Бытовое обслуживание	3.3	100		- до зданий, строений и сооружений - 0	/ 25		Служебные гаражи	4.9	/ 25
Связь	6.8	4		- до зданий, строений и сооружений - 0	/ 25	60			

Примечание к таблице 10: Значения ячеек таблицы не заполняются в случае, если данные параметры не подлежат установлению.

Зона производственных и коммунально-складских объектов (П)

Виды разрешенного использования земельных участков и объектов капитального строительства, предельные (минимальные и (или) максимальные) размеры земельных участков и предельные параметры разрешенного строительства, реконструкции объектов капитального строительства, установленные для территориальной зоны П представлены в таблице11, таблице 12.

Таблица 11

Зона производственных и коммунально-складских объектов (П)
Основные виды разрешенного использования

Наименование вида разрешенного использования	Код вида разрешенного использования	Предельные размеры земельных участков и предельные параметры разрешенного строительства, реконструкции объектов капитального строительства					Вспомогательные виды разрешенного использования		
		Предельные размеры земельных участков		Минимальные отступы от границ земельного участка (м)	Количество этажей (этаж) / высота строения (м)	Максимальный процент застройки в границах земельного участка (%)	Наименование вида разрешенного использования	Код вида разрешенного использования	Предельные размеры земельных участков и предельные параметры разрешенного строительства, реконструкции объектов капитального строительства Максимальный процент застройки в границах земельного участка, составляет часть максимального процента застройки основного вида разрешенного использования (%)
		минимальная площадь (кв.м.)	максимальная площадь (кв.м.)						Предельное количество этажей (этаж) / предельная высота строения (м)
Хранение автотранспорта	2.7.1	600		- до зданий, строений и сооружений- 3	/ 30				
Предоставление коммунальных услуг	3.1.1	600		- до зданий, строений и сооружений - 3	/ 30	60			
Административные здания организаций, обеспечивающих предоставление коммунальных услуг	3.1.2	600		- до зданий, строений и сооружений - 3	/ 30		Служебные гаражи	4.9	/ 30
Бытовое обслуживание	3.3	600		- до зданий, строений и сооружений - 3	/ 30		Служебные гаражи	4.9	/ 30
Обеспечение деятельности в области гидрометеорологии и смежных с ней областях	3.9.1	600		- до зданий, строений и сооружений - 3	/ 30		Служебные гаражи	4.9	/ 30
Проведение научных исследований	3.9.2	600		- до зданий, строений и сооружений	/ 30		Служебные гаражи	4.9	/ 30
Проведение научных испытаний	3.9.3	600		- до зданий, строений и сооружений - 3	/ 30		Служебные гаражи	4.9	/ 30
Деловое управление	4.1	600		- до зданий, строений и сооружений - 3	/ 30		Служебные гаражи	4.9	/ 30
Банковская и страховая деятельность	4.5	600		- до зданий, строений и сооружений - 3	/ 30		Служебные гаражи	4.9	/ 30
Служебные гаражи	4.9	600		- до зданий, строений и сооружений - 3	/ 30				
Заправка транспортных средств	4.9.1.1	600		- до зданий, строений и сооружений - 3	/ 30		Автомобильные мойки Ремонт автомобилей	4.9.1.3 4.9.1.4	/ 30 / 30
Обеспечение дорожного отдыха	4.9.1.2	600		- до зданий, строений и сооружений - 3	/ 30		Магазины Общественное питание Служебные гаражи Площадки для занятий спортом	4.4 4.6 4.9 5.1.3	3 / 2 / / 30 / 30
Автомобильные мойки	4.9.1.3	600		- до зданий, строений и сооружений - 3	/ 30		Магазины Служебные гаражи Площадки для занятий спортом	4.4 4.9 5.1.3	3 / / 30
Ремонт автомобилей	4.9.1.4	600		- до зданий, строений и сооружений - 3	/ 30		Магазины Служебные гаражи Площадки для занятий спортом	4.4 4.9 5.1.3	3 / / 30
Производственная деятельность	6.0	600		- до зданий, строений и сооружений - 3	/ 30	80			
Недропользование	6.1	600		- до зданий, строений и сооружений - 3	/ 30	80			
Автомобилестроительная промышленность	6.2.1	600		- до зданий, строений и сооружений - 3	/ 30	80	Общежития Служебные гаражи Общественное питание Выставочно-ярмарочная деятельность Площадки для занятий спортом Связь Склад Складские площадки Железнодорожные пути	3.2.4 4.9 4.6 4.10 5.1.3 6.8 6.9 6.9.1 7.1.1	/ 30 / 30 2 / / 30 / 30
Легкая промышленность	6.3	600		- до зданий, строений и сооружений - 3	/ 30	80	Общежития Служебные гаражи Общественное питание Выставочно-ярмарочная деятельность Площадки для занятий спортом Связь Склад Складские площадки Железнодорожные пути	3.2.4 4.9 4.6 4.10 5.1.3 6.8 6.9 6.9.1 7.1.1	/ 30 / 30 2 / / 30 / 30
Фармацевтическая промышленность	6.3.1	600		- до зданий, строений и сооружений - 3	/ 30	80	Общежития Служебные гаражи Общественное питание Выставочно-ярмарочная деятельность Площадки для занятий спортом Связь Склад Складские площадки Железнодорожные пути	3.2.4 4.9 4.6 4.10 5.1.3 6.8 6.9 6.9.1 7.1.1	/ 30 / 30 2 / / 30 / 30
Пищевая промышленность	6.4	600		- до зданий, строений и сооружений - 3	/ 30	80	Общежития Служебные гаражи Общественное питание Выставочно-ярмарочная деятельность Площадки для занятий спортом Связь Склад Складские площадки Железнодорожные пути	3.2.4 4.9 4.6 4.10 5.1.3 6.8 6.9 6.9.1 7.1.1	/ 30 / 30 2 / / 30 / 30
Нефтехимическая промышленность	6.5	600		- до зданий, строений и сооружений - 3	/ 30	80	Общежития Служебные гаражи Общественное питание Выставочно-ярмарочная деятельность Площадки для занятий спортом Связь Склад Складские площадки Железнодорожные пути	3.2.4 4.9 4.6 4.10 5.1.3 6.8 6.9 6.9.1 7.1.1	/ 30 / 30 2 / / 30 / 30
Строительная промышленность	6.6	600		- до зданий, строений и сооружений - 3	/ 30	80	Общежития Служебные гаражи Общественное питание Выставочно-ярмарочная деятельность Площадки для занятий спортом Связь Склад Складские площадки Железнодорожные пути	3.2.4 4.9 4.6 4.10 5.1.3 6.8 6.9 6.9.1 7.1.1	/ 30 / 30 2 / / 30 / 30
Связь	6.8	600		- до зданий, строений и сооружений - 3	/ 30	60			
Склады	6.9	600		- до зданий, строений и сооружений - 3	/ 30	60	Магазины	4.4	/ 30
Складские площадки	6.9.1	600		- до зданий, строений и сооружений - 3	/ 30	60			
Целлюлозно-бумажная промышленность	6.11	600		- до зданий, строений и сооружений - 3	/ 30	80	Общежития Служебные гаражи Общественное питание Выставочно-ярмарочная деятельность Площадки для занятий спортом Связь Склад Складские площадки Железнодорожные пути	3.2.4 4.9 4.6 4.10 5.1.3 6.8 6.9 6.9.1 7.1.1	/ 30 / 30 2 / / 30 / 30 / 30 / 30
Научно-производственная деятельность	6.12	600		- до зданий, строений и сооружений - 3	/ 30	80	Общежития Служебные гаражи Общественное питание Выставочно-ярмарочная деятельность Площадки для занятий спортом Связь Склад Складские площадки Железнодорожные пути	3.2.4 4.9 4.6 4.10 5.1.3 6.8 6.9 6.9.1 7.1.1	/ 30 / 30 2 / / 30 / 30 / 30 / 30
Размещение автомобильных дорог	7.2.1	600		- до зданий, строений и сооружений - 3	/ 30				
Трубопроводный транспорт	7.5	600		- до зданий, строений и сооружений - 3	/ 30				
Обеспечение внутреннего правопорядка	8.3	600		- до зданий, строений и сооружений - 3	/ 30		Коммунальное обслуживание Общежития Служебные гаражи	3.1 3.2.4 4.9	/ 30 / 30 / 30
Общежития	3.2.4	600		- до зданий, строений и сооружений - 3	/ 30		Магазины Общественное питание Служебные гаражи Площадки для занятий спортом	4.4 4.6 4.9 5.1.3	3 / 2 / / 30
Среднее и высшее профессиональное образование	3.5.2	600		- до зданий, строений и сооружений - 3	/ 30		Общежития Магазины	3.2.4 4.4	/ 30 3 /
Общее пользование водными объектами	11.1	1							
Специальное пользование водными объектами	11.2	1							
Гидротехнические сооружения	11.3	1							
Земельные участки (территории) общего пользования	12.0	1							
Улично-дорожная сеть	12.0.1	1							
Благоустройство территории	12.0.2	1							

Примечание к таблице 11: Значения ячеек таблицы не заполняются в случае, если данные параметры не подлежат установлению.

Таблица 12

Зона производственных и коммунально-складских объектов (П).
Условно разрешенные виды использования

Наименование вида разрешенного использования	Код вида разрешенного использования	Предельные размеры земельных участков и предельные параметры разрешенного строительства, реконструкции объектов капитального строительства					Вспомогательные виды разрешенного использования		
		Предельные размеры земельных участков		Минимальные отступы от границ земельного участка (м)	Количество этажей (этаж) / высота строения (м)	Максимальный процент застройки в границах земельного участка (%)	Наименование вида разрешенного использования	Код вида разрешенного использования	Предельные размеры земельных участков и предельные параметры разрешенного строительства, реконструкции объектов капитального строительства Максимальный процент застройки в границах земельного участка, составляет часть максимального процента застройки основного вида разрешенного использования (%)
		минимальная площадь (кв.м.)	максимальная площадь (кв.м.)						Предельное количество этажей (этаж) / предельная высота строения (м)
Общежития	3.2.4	600		до зданий, строений и сооружений - 3	/ 30		Магазины Общественное питание Служебные гаражи Площадки для занятий спортом	4.4 4.6 4.9 5.1.3	3 / 2 / / 30
Среднее и высшее профессиональное образование	3.5.2	600		до зданий, строений и сооружений	/ 30		Общежития Магазины	3.2.4 4.4	/ 30 3 /

				- 3		Общественное питание	4.6	2 /		
						Служебные гаражи	4.9	/ 30		
						Площадки для занятий спортом	5.1.3			
						Благоустройство территории	12.0.2			
Магазины	4.4	600		до зданий, строений и сооружений - 3	3 /		Служебные гаражи	4.9	/ 30	
Общественное питание	4.6	600		до зданий, строений и сооружений - 3	/ 30		Служебные гаражи	4.9	/ 30	
Гостиничное обслуживание	4.7	600		до зданий, строений и сооружений - 3	/ 30		Магазины	4.4.	3 /	
							Общественное питание	4.6	2 /	
							Служебные гаражи	4.9	/ 30	
							Площадки для занятий спортом	5.1.3		
Специальная деятельность	12.2	600		до зданий, строений и сооружений - 3	/ 30					

Примечание к таблице 12: Значения ячеек таблицы не заполняются в случае, если данные параметры не подлежат установлению.

Зона сельскохозяйственного использования (Сх1)

Виды разрешенного использования земельных участков и объектов капитального строительства, предельные (минимальные и (или) максимальные) размеры земельных участков и предельные параметры разрешенного строительства, реконструкции объектов капитального строительства, установленные для территориальной зоны Сх1 представлены в таблице 13.

Таблица 13

Зона сельскохозяйственного использования (Сх1).
Основные виды разрешенного использования

Наименование вида разрешенного использования	Код вида разрешенного использования	Предельные размеры земельных участков и предельные параметры разрешенного строительства, реконструкции объектов капитального строительства					Вспомогательные виды разрешенного использования			
		Предельные размеры земельных участков		Минимальные отступы от границ земельного участка (м)	Количество этажей (этаж) / высота строения (м)	Максимальный процент застройки в границах земельного участка (%)	Наименование вида разрешенного использования	Код вида разрешенного использования	Предельное количество этажей / предельная высота строения (м)	Предельные размеры земельных участков и предельные параметры разрешенного строительства, реконструкции объектов капитального строительства Максимальный процент застройки в границах земельного участка, составляет часть максимального процента застройки основного вида разрешенного использования (%)
		минимальная площадь (кв.м.)	максимальная площадь (кв.м.)							
Выращивание зерновых и иных сельскохозяйственных культур	1.2	1000	500000		/ 0	0				
Выращивание тонизирующих, лекарственных, цветочных культур	1.4	1000	500000		/ 0	0				
Садоводство	1.5	1000	500000		/ 0	0				
Питомники	1.17	1000	500000		/ 0	0				
Сенокошение	1.19	1000	500000		/ 0	0				
Выпас сельскохозяйственных животных	1.20	1000	500000		/ 0	0				
Предоставление коммунальных услуг	3.1.1	4	500000		/ 15	60				
Общее пользование водными объектами	11.1	1000	500000		/ 0	0				
Специальное пользование водными объектами	11.2	1000	500000		/ 0	0				
Гидротехнические сооружения	11.3	1	500000							
Земельные участки (территории) общего пользования	12.0	1000	500000		/ 0	0				
Улично-дорожная сеть	12.0.1	1000	500000		/ 0	0				
Благоустройство территории	12.0.2	1000	500000		/ 0	0				
Ведение огородничества	13.1	1000	500000		/ 0	0				

Примечание к таблице 15: Значения ячеек таблицы не заполняются в случае, если данные параметры не подлежат установлению.
*Без разрешения ОКС

Зона объектов сельскохозяйственного назначения (Сх2)

Виды разрешенного использования земельных участков и объектов капитального строительства, предельные (минимальные и (или) максимальные) размеры земельных участков и предельные параметры разрешенного строительства, реконструкции объектов капитального строительства, установленные для территориальной зоны Сх2 представлены в таблице 14, таблице 15.

Таблица 14

Зона объектов сельскохозяйственного назначения (Сх2).
Основные виды разрешенного использования

Наименование вида разрешенного использования	Код вида разрешенного использования	Предельные размеры земельных участков и предельные параметры разрешенного строительства, реконструкции объектов капитального строительства					Вспомогательные виды разрешенного использования			
		Предельные размеры земельных участков		Минимальные отступы от границ земельного участка (м)	Количество этажей (этаж) / высота строения (м)	Максимальный процент застройки в границах земельного участка (%)	Наименование вида разрешенного использования	Код вида разрешенного использования	Предельное количество этажей / предельная высота строения (м)	Предельные размеры земельных участков и предельные параметры разрешенного строительства, реконструкции объектов капитального строительства Максимальный процент застройки в границах земельного участка, составляет часть максимального процента застройки основного вида разрешенного использования (%)
		минимальная площадь (кв.м.)	максимальная площадь (кв.м.)							
Садоводство	1.5	1000	500000	до зданий, строений и сооружений - 3	/ 20					
Животноводство	1.7	1000	500000	до зданий, строений и сооружений - 3	/ 20		Хранение и переработка сельскохозяйственной продукции	1.15	/ 20	
							Обеспечение сельскохозяйственного производства	1.18	/ 20	
Скотоводство	1.8	1000	500000	до зданий, строений и сооружений - 3	/ 20		Хранение и переработка сельскохозяйственной продукции	1.15	/ 20	
							Обеспечение сельскохозяйственного производства	1.18	/ 20	
							Сенокошение	1.19		
							Выпас сельскохозяйственных животных	1.20		
							Ветеринарное обслуживание	3.10.1	/ 20	
Звероводство	1.9	1000	500000	до зданий, строений и сооружений - 3	/ 20		Хранение и переработка сельскохозяйственной продукции	1.15	/ 20	
							Обеспечение сельскохозяйственного производства	1.18	/ 20	
							Ветеринарное обслуживание	3.10.1	/ 20	
Птицеводство	1.10	1000	500000	до зданий, строений и сооружений - 3	/ 20		Хранение и переработка сельскохозяйственной продукции	1.15	/ 20	
							Обеспечение сельскохозяйственного производства	1.18	/ 20	
							Ветеринарное обслуживание	3.10.1	/ 20	
Свиноводство	1.11	1000	500000	до зданий, строений и сооружений - 3	/ 20		Хранение и переработка сельскохозяйственной продукции	1.15	/ 20	
							Обеспечение сельскохозяйственного производства	1.18	/ 20	
							Ветеринарное обслуживание	3.10.1	/ 20	
Пчеловодство	1.12	1000	500000	до зданий, строений и сооружений - 3	/ 20		Хранение и переработка сельскохозяйственной продукции	1.15	/ 20	
							Обеспечение сельскохозяйственного производства	1.18	/ 20	
Рыбоводство	1.13	1000	500000	до зданий, строений и сооружений - 3	/ 20		Хранение и переработка сельскохозяйственной продукции	1.15	/ 20	
							Обеспечение сельскохозяйственного производства	1.18	/ 20	
							Гидротехнические сооружения	11.3		
Научное обеспечение сельского хозяйства	1.14	1000	500000	до зданий, строений и сооружений - 3	/ 20					
Хранение и переработка сельскохозяйственной продукции	1.15	1000	500000	до зданий, строений и сооружений - 3	/ 20	80				
Питомники	1.17	1000	500000	до зданий, строений и сооружений - 3	/ 20					
Обеспечение сельскохозяйственного производства	1.18	400	500000	до зданий, строений и сооружений - 3	/ 20	80				
Сенокошение	1.19	1000	500000	до зданий, строений и сооружений - 3						
Выпас сельскохозяйственных животных	1.20	1000	500000	до зданий, строений и сооружений - 3						
Предоставление коммунальных услуг	3.1.1	4	500000	до зданий, строений и сооружений - 3	/ 20	60				
Ветеринарное обслуживание	3.10.1	1000	500000	до зданий, строений и сооружений - 3	/ 20		Служебные гаражи	4.9	/ 20	
Научно-производственная деятельность	6.12	1000	500000	до зданий, строений и сооружений - 3	/ 20		Общежития	3.2.4	/ 28	
							Служебные гаражи	4.9	/ 20	
							Общественное питание	4.6	2 /	
							Выставочно-ярмарочная деятельность	4.10		
							Площадки для занятий спортом	5.1.3		
							Связь	6.8	/ 20	
Общее пользование водными объектами	11.1	1								
Специальное пользование водными объектами	11.2	1								
Гидротехнические сооружения	11.3	1								
Земельные участки (территории) общего пользования	12.0	1								
Улично-дорожная сеть	12.0.1	1								
Благоустройство территории	12.0.2	1								

Примечание к таблице 14: Значения ячеек таблицы не заполняются в случае, если данные параметры не подлежат установлению.
*Без разрешения ОКС

Таблица 15

Зона объектов сельскохозяйственного назначения (Сх2).
Условно разрешенные виды использования

Наименование вида разрешенного использования	Код вида разрешенного использования	Предельные размеры земельных участков и предельные параметры разрешенного строительства, реконструкции объектов капитального строительства					Вспомогательные виды разрешенного использования			
		Предельные размеры земельных участков		Минимальные отступы от границ земельного участка (м)	Количество этажей (этаж) / высота строения (м)	Максимальный процент застройки в границах земельного участка (%)	Наименование вида разрешенного использования	Код вида разрешенного использования	Предельное количество этажей / предельная высота строения (м)	Предельные размеры земельных участков и предельные параметры разрешенного строительства, реконструкции объектов капитального строительства Максимальный процент застройки в границах земельного участка, составляет часть максимального процента застройки основного вида разрешенного использования (%)
		минимальная площадь (кв.м.)	максимальная площадь (кв.м.)							
Проведение научных исследований	3.9.2	1000	500000	до зданий, строений и сооружений - 3	/ 20		Общежития	3.2.4	/ 28	
							Служебные гаражи	4.9	/ 20	
							Общественное питание	4.6	2 /	
							Выставочно-ярмарочная деятельность	4.10		
							Площадки для занятий спортом	5.1.3		
							Связь	6.8	/ 20	
Проведение научных испытаний	3.9.3	1000	500000	до зданий, строений и сооружений - 3	/ 20					
Заправка транспортных средств	4.9.1.1	1000	500000	до зданий, строений и сооружений - 3	/ 20		Служебные гаражи	4.9	/ 20	
Выставочно-ярмарочная деятельность	4.10									
Охота и рыбалка	5.3									
Общее пользование водными объектами	11.1	1								
Специальное пользование водными объектами	11.2	1								
Гидротехнические сооружения	11.3	1								
Улично-дорожная сеть	12.0.1	1								
Благоустройство территории	12.0.2	1								

Примечание к таблице 14: Значения ячеек таблицы не заполняются в случае, если данные параметры не подлежат установлению.
*Без разрешения ОКС

Таблица 15

Зона объектов сельскохозяйственного назначения (Сх2).
Условно разрешенные виды использования

Наименование вида разрешенного использования	Код вида разрешенного использования	Предельные размеры земельных участков и предельные параметры разрешенного строительства, реконструкции объектов капитального строительства					Вспомогательные виды разрешенного использования			
		Предельные размеры земельных участков		Минимальные отступы от границ земельного участка (м)	Количество этажей (этаж) / высота строения (м)	Максимальный процент застройки в границах земельного участка (%)	Наименование вида разрешенного использования	Код вида разрешенного использования	Предельное количество этажей / предельная высота строения (м)	Предельные размеры земельных участков и предельные параметры разрешенного строительства, реконструкции объектов капитального строительства Максимальный процент застройки в границах земельного участка, составляет часть максимального процента застройки основного вида разрешенного использования (%)
		минимальная площадь (кв.м.)	максимальная площадь (кв.м.)							
Проведение научных испытаний	3.9.3	1000	500000	до зданий, строений и сооружений - 3	/ 20					
Заправка транспортных средств	4.9.1.1	1000	500000	до зданий, строений и сооружений - 3	/ 20		Служебные гаражи	4.9	/ 20	
Выставочно-ярмарочная деятельность	4.10									
Охота и рыбалка	5.3									
Общее пользование водными объектами	11.1	1								
Специальное пользование водными объектами	11.2	1								
Гидротехнические сооружения	11.3	1								
Земельные участки (территории) общего пользования	12.0	1								
Улично-дорожная сеть	12.0.1	1								
Благоустройство территории	12.0.2	1								

Примечание к таблице 14: Значения ячеек таблицы не заполняются в случае, если данные параметры не подлежат установлению.
*Без разрешения ОКС

Таблица 15

Зона объектов сельскохозяйственного назначения (Сх2).
Условно разрешенные виды использования

Наименование вида разрешенного использования	Код вида разрешенного использования	Предельные размеры земельных участков и предельные параметры разрешенного строительства, реконструкции объектов капитального строительства					Вспомогательные виды разрешенного использования			
		Предельные размеры земельных участков		Минимальные отступы от границ земельного участка (м)	Количество этажей (этаж) / высота строения (м)	Максимальный процент застройки в границах земельного участка (%)	Наименование вида разрешенного использования	Код вида разрешенного использования	Предельное количество этажей / предельная высота строения (м)	Предельные размеры земельных участков и предельные параметры разрешенного строительства, реконструкции объектов капитального строительства Максимальный процент застройки в границах земельного участка, составляет часть максимального процента застройки основного вида разрешенного использования (%)
		минимальная площадь (кв.м.)	максимальная площадь (кв.м.)							
Проведение научных исследований	3.9.2

Таблица 23

Зона специального назначения, связанная с захоронениями (Сп1).

Условные виды разрешенного использования

Наименование вида разрешенного использования	Код вида разрешенного использования	Предельные размеры земельных участков и предельные параметры разрешенного строительства, реконструкции объектов капитального строительства					Вспомогательные виды разрешенного использования			
		Предельные размеры земельных участков							Предельные размеры земельных участков и предельные параметры разрешенного строительства, реконструкции объектов капитального строительства	
		Минимальная площадь (кв.м)	Максимальная площадь (кв.м)	Минимальные отступы от границ земельного участка (м)	Количество этажей (этаж) / высота строения (м)	Максимальный процент застройки в границах земельного участка (%)	Наименование вида разрешенного использования	Код вида разрешенного использования	Предельное количество этажей (этаж) / предельная высота строения (м)	Минимальный процент застройки в границах земельного участка, согласно сводам правил, земельного кодекса применяется застройка земельного вида разрешенного использования (%)
Магазины	4.4			до строений и сооружений - 3	3 /		Служебные гаражи	4.9	/ 10	

Примечание к таблице 23: Значения ячеек таблицы не заполняются в случае, если данные параметры не подлежат установлению.

Иные предельные параметры

Иные предельные параметры разрешенного строительства, реконструкции объектов капитального строительства, установленные для территориальной зон: Зона застройки индивидуальными жилыми домами и домами блокированной застройки (Ж1), Зона застройки малоэтажными жилыми домами (Ж2), Зона смешанной жилой и общественной застройки (ОЖ), Многофункциональная общественно-деловая зона (ОД) Зона производственных и коммунально-складских объектов (П), Зона инженерной и транспортной инфраструктуры (ИТ), Зона природного ландшафта, скверов, парков (Р1), Зона отдыха, спорта и туризма (Р2), Зона сельскохозяйственного использования (Сх1), Зона объектов сельскохозяйственного назначения (Сх2), Зона коллективного садоводства и огородничества (Сх3), Зона специального назначения, связанная с захоронениями (Сп1) представлены в таблице 24.

Таблица 24

Иные предельные параметры

№	Наименование параметра	Код (условное обозначение) вида разрешенного использования земельного участка	Ж1	Ж2	ОЖ	ОД	П	ИТ	Р1	Р2	Сх1	Сх2	Сх3	Сп1
1.	Минимальный отступ (бытовой разрыв) между зданиями индивидуального жилищного строительства и (или) жилыми домами личного подсобного хозяйства (приусадебного земельного участка) и (или) зданиями блокированной жилой застройки, м	2.1, 2.2, 2.3	6	6	6									
2.	Максимальное количество автономных жилых блоков в жилом доме блокированной жилой застройки, шт.	2.3	10	10	10									
3.	Максимальная площадь встроенных и пристроенных помещений нежилого назначения в жилых зданиях (за исключением объектов образования и здравоохранения), кв. м	2.1, 2.1.1, 2.2, 2.3	100	150										
4.	Максимальная площадь отдельно стоящих зданий, строений нежилого назначения (за исключением объектов образования, здравоохранения и объектов физической культуры и спорта, хранения и стоянки транспортных средств), кв. м		1500	1500		1500								
5.	Максимальная площадь отдельно стоящих зданий обеспечения спортивно-оздоровительных мероприятий, обеспечения занятий спортом в помещениях, кв. м	5.1.1, 5.1.2	1000	1500										
6.	Максимальная площадь отдельно стоящих зданий, строений, сооружений объектов хранения автотранспорта, гаражей для собственных нужд, служебных гаражей, кв. м	2.7.1, 2.7.2, 4.9	300	600		1200								
7.	Максимальная площадь объектов отдыха (рекреации), туризма и спорта открытого типа, кв. м	5.6.2, 5.0, 5.1.3, 5.1.4, 5.1.5, 5.1.7, 5.2, 5.2.1, 5.3, 5.4, 5.5										3000		
8.	Максимальная высота капитальных ограждений земельных участков, м		2	2		2	2	2				0	1,5	2

Примечание к таблице 24: Значения ячеек таблицы не заполняются в случае, если данные параметры не подлежат установлению.

Статья 20. Земли, в отношении которых градостроительные регламенты не распространяется,не устанавливаются

На территории сельского поселения выделены земли, для которых градостроительные регламенты не устанавливаются:

- Земли, покрытые поверхностными водами;
- Земли лесного фонда.

В соответствии с Градостроительным Кодексом Российской Федерации, использование земельных участков, на которые действие градостроительных регламентов не распространяется или для которых градостроительные регламенты не устанавливаются, определяется уполномоченными федеральными органами исполнительной власти, уполномоченными органами исполнительной власти субъектов Российской Федерации или уполномоченными органами местного самоуправления в соответствии с федеральными законами. Использование земель или земельных участков из состава земель лесного фонда, земель или земельных участков, расположенных в границах особо охраняемых природных территорий, определяется соответственно лесохозяйственным регламентом, положением об особо охраняемой природной территории в соответствии с лесным законодательством, законодательством об особо охраняемых природных территориях.

ГЛАВА 10.Ограничения использования земельных участков, и объектов капитального строительства, установленных зонами с особыми условиями использования территорий

Статья21. Описание ограничений использования земельных участков и объектов капитального строительства, установленных зонами с особыми условиями использования территорий

1. Санитарно-защитные зоны

В соответствии с Постановлением Главного государственного санитарного врача РФ от 25.09.2007 N 74 "О введении в действие новой редакции санитарно-эпидемиологических правил и нормативов СанПиН 2.2.1/2.1.1.1200-03 "Санитарно-защитные зоны и санитарная классификация предприятий, сооружений и иных объектов" в целях обеспечения безопасности населения и в соответствии с Федеральным законом "О санитарно-эпидемиологическом благополучии населения" от 30.03.1999 N 52-ФЗ вокруг объектов и производств, являющихся источниками воздействия на среду обитания и здоровье человека, устанавливается специальная территория с особым режимом использования, размер которой обеспечивает уменьшение воздействия загрязнения на атмосферный воздух (химического, биологического, физического) до значений, установленных гигиеническими нормативами, а для предприятий I и II класса опасности - как до значений, установленных гигиеническими нормативами, так и до величин приемлемого риска для здоровья населения.

Требования к размеру санитарно-защитных зон в зависимости от санитарной классификации предприятий, к их организации и благоустройству устанавливают СанПиН 2.2.1/2.1.1.1200-03 «Санитарно-защитные зоны и санитарная классификация предприятий, сооружений и иных объектов. Новая редакция».

Ориентировочный размер санитарно-защитной зоны должен быть обоснован проектом санитарно-защитной зоны с расчетами ожидаемого загрязнения атмосферного воздуха (с учетом фона) и уровней физического воздействия на атмосферный воздух и подтвержден результатами натурных исследований и измерений.

Ориентировочный размер санитарно-защитной зоны промышленных производств и объектов разрабатывается последовательно:

- расчетная (предварительная) санитарно-защитная зона, выполненная на основании проекта с расчетами рассеивания загрязнения атмосферного воздуха и физического воздействия на атмосферный воздух (шум, вибрация, ЭМП и др.);
- установленная (окончательная) - на основании результатов натурных наблюдений и измерений для подтверждения расчетных параметров.

Порядок установления санитарно-защитных зон и использования земельных участков, расположенных в границах санитарно-защитных зон регулируется Постановлением Правительства РФ от 03.03.2018 N 222.

Регламент использования территории санитарно-защитных зон представлен в таблице 25.

Таблица 25

Регламенты использования санитарно-защитных зон

Режим использования указанной зоны	Нормативные документы
В санитарно-защитной зоне не допускается размещать: жилую застройку, включая отдельные жилые дома, линдшафтно-рекреационные зоны, зоны отдыха, территории курортов, санаториев и домов отдыха, территории садоводческих товариществ и коттеджной застройки, коллективных или индивидуальных дачных и садово-огородных участков, а также другие территории с нормируемыми показателями качества среды обитания; спортивные сооружения, детские площадки, образовательные и детские учреждения, лечебно-профилактические и оздоровительные учреждения общего пользования.	Постановление Главного государственного санитарного врача РФ от 25.09.2007 N 74 (ред. от 25.04.2014) "О введении в действие новой редакции санитарно-эпидемиологических правил и нормативов СанПиН 2.2.1/2.1.1.1200-03 "Санитарно-защитные зоны и санитарная классификация предприятий, сооружений и иных объектов" (Зарегистрировано в Минюсте
В санитарно-защитной зоне и на территории объектов других отраслей промышленности не допускается размещать объекты по производству лекарственных веществ, лекарственных средств и (или) лекарственных форм, склады сырья и полупродуктов для фармацевтических предприятий; объекты пищевых отраслей промышленности, оптовые склады продовольственного сырья и пищевых продуктов, комплексы водопроводных сооружений для подготовки и хранения питьевой воды, которые могут повлиять на качество продукции.	России 25.01.2008 N 10995)
Допускается размещать в границах санитарно-защитной зоны промышленного объекта или производства:	
- нежилые помещения для дежурного аварийного персонала, помещения для пребывания работающих по вахтовому методу (не более двух недель), здания управления, конструкторские бюро, здания административного назначения, научно-исследовательские лаборатории, поликлиники, спортивно-оздоровительные сооружения закрытого типа, бани, прачечные, объекты торговли и общественного питания, мотели, гостиницы, гаражи, площадки и сооружения для хранения общественного и индивидуального транспорта, пожарные депо, местные и транзитные коммуникации, ЛЭП, электроподстанции, нефте- и газопроводы, артезианские скважины для технического водоснабжения, водоохлаждающие сооружения для подготовки технической воды, канализационные насосные станции, сооружения обособленного водоснабжения, автозаправочные станции, станции технического обслуживания автомобилей.	
В санитарно-защитной зоне объектов пищевых отраслей промышленности, оптовых складов продовольственного сырья и пищевой продукции, производства лекарственных веществ, лекарственных средств и (или) лекарственных форм, складов сырья и полупродуктов для фармацевтических предприятий допускается размещение новых профильных, однотипных объектов, при исключении взаимного негативного воздействия на продукцию, среду обитания и здоровье человека.	
Автомагистраль, расположенная в санитарно-защитной зоне промышленного объекта и производства или прилегающая к санитарно-защитной зоне, не входит в ее размер, а выбросы автомагистрали учитываются в фоновом загрязнении при обосновании размера санитарно-защитной зоны.	
Санитарно-защитная зона или какая-либо ее часть не может рассматриваться как резервная территория объекта и использоваться для расширения промышленной или жилой территории без соответствующей обоснованной корректировки границ санитарно-защитной зоны.	

2. Придорожные полосы автомобильных дорог

Для автомобильных дорог регионального значения, за исключением автомобильных дорог, расположенных в границах населённых пунктов, устанавливаются придорожные полосы.

В зависимости от класса и (или) категории автомобильных дорог с учётом перспектив их развития ширина каждой придорожной полосы устанавливается в размере:

1) семидесяти пяти метров - для автомобильных дорог первой и второй категорий;

2) пятидесяти метров - для автомобильных дорог третьей и четвертой категорий;

3) двадцати пяти метров - для автомобильных дорог пятой категории;

4) ста метров - для подъездных дорог, соединяющих административные центры (столицы) субъектов Российской Федерации, города федерального значения с другими населенными пунктами, а также для участков автомобильных дорог общего пользования федерального значения, построенных для объездов городов с численностью населения до двухсот пятидесяти тысяч человек;

5) ста пятидесяти метров - для участков автомобильных дорог, построенных для объездов городов с численностью населения свыше двухсот пятидесяти тысяч человек.

Регламенты использования придорожных полос автомобильных дорог указаны в таблице 26.

Таблица 26

Регламент использования придорожных полос автомобильных дорог

Режим использования зоны	Нормативные документы
Строительство, реконструкция в границах придорожных полос автомобильной дороги объектов капитального строительства, объектов, предназначенных для осуществления дорожной деятельности, объектов дорожного сервиса, установка рекламных конструкций, информационных щитов и указателей допускются при наличии согласия в письменной форме владельца автомобильной дороги. Это согласие должно содержать технические требования и условия, подлежащие обязательному исполнению лицами, осуществляющими строительство, реконструкцию в границах придорожных полос автомобильной дороги таких объектов, установку рекламных конструкций, информационных щитов и указателей	ст. 26, Федеральный закон от 08.11.2007 N 257-ФЗ "Об автомобильных дорогах и о дорожной деятельности в Российской Федерации и о внесении изменений в отдельные виды законодательные акты Российской Федерации"

3. Охранные зоны объектов электросетевого хозяйства

Для защиты населения от электромагнитного излучения и исключения возможности повреждения линий электропередач устанавливаются охранные зоны. Порядок установления охранных зон объектов электросетевого хозяйства, а также особые условия использования земельных участков, расположенных в пределах охранных зон, обеспечивающие безопасное функционирование и эксплуатацию указанных объектов определяется Правилами установления охранных зон объектов электросетевого хозяйства и особых условий использования земельных участков, расположенных в границах таких зон (утв. Постановлением Правительства РФ от 24 февраля 2009 г. № 160).

Таблица 27

Регламент использования охранных зон объектов электросетевого хозяйства

Режим использования зоны	Нормативные документы
В охранных зонах запрещается осуществлять любые действия, которые могут нарушить безопасную работу объектов электросетевого хозяйства, в том числе привести к их повреждению или уничтожению, и (или) повлечь причинение вреда жизни, здоровью граждан и имуществу физических или юридических лиц, а также повлечь нанесение экологического ущерба и возникновение пожаров, в том числе:	Правила установления охранных зон объектов электросетевого хозяйства и особых условий использования земельных участков, расположенных в границах таких зон (утв. постановлением Правительства РФ от 24 февраля 2009 г. № 160)
а) набрасывать на провода и опоры воздушных линий электропередачи посторонние предметы, а также подниматься на опоры воздушных линий электропередачи;	
б) размещать любые объекты и предметы (материалы) в пределах созданных в соответствии с требованиями нормативно-технических документов проходов и подъездов для доступа к объектам электросетевого хозяйства, а также проводить любые работы и возводить сооружения, которые могут препятствовать доступу к объектам электросетевого хозяйства, без создания необходимых для такого доступа проходов и подъездов;	
в) находиться в пределах огороженной территории и помещениях распределительных устройств и подстанций, открывать двери и люки распределительных устройств и подстанций, производить переключения и подключения в электрических сетях (указанное требование не распространяется на работников, занятых выполнением разрешенных в установленном порядке работ), разводить огонь в пределах охранных зон вводных и распределительных устройств, подстанций, воздушных линий электропередачи, а также в охранных зонах кабельных линий электропередачи;	
г) размещать свалки;	
д) производить работы ударными механизмами, сбрасывать тяжести массой свыше 5 тонн, производить сброс и слив едких и коррозионных веществ и горюче-смазочных материалов (в охранных зонах подземных кабельных линий электропередачи).	
В охранных зонах, установленных для объектов электросетевого хозяйства напряжением свыше 1000 вольт, помимо действий, предусмотренных пунктом 8 настоящих Правил, запрещается:	
а) складировать или размещать хранилища любых, в том числе горюче-смазочных, материалов;	
б) размещать детские и спортивные площадки, стадионы, рынки, торговые точки, полевые станы, загоны для скота, гаражи и стоянки всех видов машин и механизмов, проводить любые мероприятия, связанные с большим скоплением людей, не занятых выполнением разрешенных в установленном порядке работ (в охранных зонах воздушных электропередач);	
в) использовать (запускать) любые летательные аппараты, в том числе воздушных змеев, спортивные модели летательных аппаратов (в охранных зонах воздушных линий электропередач);	
г) бросать якоря с судов и осуществлять их проход с отданными якорями, цепями, лотами, волокушами и тралами (в охранных зонах подводных кабельных линий электропередачи);	
д) осуществлять проход судов с поднятыми стрелами кранов и других механизмов (в охранных зонах воздушных линий электропередачи).	
В пределах охранных зон без письменного решения о согласовании сетевых организаций юридическим и физическим лицам запрещается:	
а) строительство, капитальный ремонт, реконструкция или снос зданий и сооружений;	
б) горные, взрывные, мелиоративные работы, в том числе связанные с временным затоплением земель;	
в) посадка и вырубка деревьев и кустарников;	
г) двоутубительные, землеройные и погрузочно-разгрузочные работы, добыча рыбы, других водных животных и растений прядонными орудиями лова, устройство водопоев, колка и заготовка льда (в охранных зонах подводных кабельных линий электропередачи);	
д) проход судов, у которых расстояние по вертикали от верхнего крайнего габарита с грузом или без груза до нижней точки провеса проводов переходов воздушных линий электропередачи через водоемы менее минимально допустимого расстояния, в том числе с учетом максимального уровня подъема воды при паводке;	
е) проезд машин и механизмов, имеющих общую высоту с грузом или без груза от поверхности дороги более 4,5 метра (в охранных зонах воздушных линий электропередачи);	
ж) земляные работы на глубине более 0.3 метра (на вспахиваемых землях на глубине более 0,45 метра), а также планировка грунта (в охранных зонах подземных кабельных линий электропередачи);	
з) полив сельскохозяйственных культур в случае, если высота струи воды может составить свыше 3 метров (в охранных зонах воздушных линий электропередачи);	
и) полевые сельскохозяйственные работы с применением сельскохозяйственных машин и оборудования высотой более 4 метров (в охранных зонах воздушных линий электропередачи) или полевые сельскохозяйственные работы, связанные с вспашкой земли (в охранных зонах кабельных линий электропередачи).	
В охранных зонах, установленных для объектов электросетевого хозяйства напряжением до 1000 вольт, помимо действий, предусмотренных пунктом 10 настоящих Правил, без письменного решения о согласовании сетевых организаций запрещается:	
а) размещать детские и спортивные площадки, стадионы, рынки, торговые точки, полевые станы, загоны для скота, гаражи и стоянки всех видов машин и механизмов, садовые, огородные земельные участки и иные объекты недвижимости, расположенные в границах территории ведения гражданами садоводства или огородничества для собственных нужд, объекты жилищного строительства, в том числе индивидуального (в охранных зонах воздушных линий электропередачи);	
б) складировать или размещать хранилища любых, в том числе горюче-смазочных, материалов;	
в) устраивать причалы для стоянки судов, барж и плавучих кранов, бросать якоря с судов и осуществлять их проход с отданными якорями, цепями, лотами, волокушами и тралами (в охранных зонах подводных кабельных линий электропередачи).	

4. Охранные зоны линий и сооружений связи

Правила охраны линий и сооружений связи Российской Федерации вводятся для обеспечения сохранности действующих кабельных, радиорелейных и воздушных линий связи и линий радиофикации, а также сооружений связи, повреждение которых нарушает нормальную работу взаимоувязанной сети связи Российской Федерации, наносит ущерб интересам граждан, производственной деятельности хозяйствующих субъектов, обороноспособности и безопасности Российской Федерации.

В соответствии с Правилами охраны линий и сооружений связи Российской Федерации, утвержденными Постановлением Правительства Российской Федерации от 09 июня 1995 года № 578, на трассах кабельных и воздушных линий связи и линий радиофикации устанавливаются

1) охранные зоны с особыми условиями использования:

для подземных кабельных и для воздушных линий связи и линий радиофикации, расположенных вне населенных пунктов на безлесных участках, - в виде участков земли вдоль этих линий, определяемых параллельными прямыми, отстоящими от трассы подземного кабеля связи или от крайних проводов воздушных линий связи и линий радиофикации не менее чем на 2 метра с каждой стороны;

для кабелей связи при переходах через судоходные и сплавные реки, озера, водохранилища и каналы (арыки) - в виде участков водного пространства по всей глубине от водной поверхности до дна, определяемых параллельными плоскостями, отстоящими от трассы морского кабеля на 0,25 морской мили с каждой стороны или от трассы кабеля при переходах через реки, озера, водохранилища и каналы (арыки) на 100 метров с каждой стороны;

для наземных и подземных необслуживаемых усилительных и регенерационных пунктов на кабельных линиях связи - в виде участков земли, определяемых замкнутой линией, отстоящей от центра установки усилительных и регенерационных пунктов или от границы их обвалования не менее чем на 3 метра и от контуров заземления не менее чем на 2 метра;

2) создаются просеки в лесных массивах и зеленых насаждениях:

при высоте насаждений менее 4 метров - шириной не менее расстояния между крайними проводами воздушных линий связи и линий радиофикации плюс 4 метра (по 2 метра с каждой стороны от крайних проводов до ветвей деревьев);

при высоте насаждений более 4 метров - шириной не менее расстояния между крайними проводами воздушных линий связи и линий радиофикации плюс 6 метров (по 3 метра с каждой стороны от крайних проводов до ветвей деревьев);

вдоль трассы кабеля связи - шириной не менее 6 метров (по 3 метра с каждой стороны от кабеля связи).

Все работы в охранных зонах линий и сооружений связи, линий и сооружений радиофикации выполняются с соблюдением действующих нормативных документов по правилам производства и приемки работ.

На трассах радиорелейных линий связи в целях предупреждения экранирующего действия распространению радиоволн эксплуатирующие предприятия определяют участки земли, на которых запрещается возведение зданий и сооружений, а также посадка деревьев. Расположение и границы этих участков предусматриваются в проектах строительства радиорелейных линий связи и согласовываются с органами местного самоуправления поселения.

Трассы линий связи должны периодически расчищаться от кустарников и деревьев, содержаться в безопасном в пожарном отношении состоянии, должна поддерживаться установленная ширина просек. Деревья, создающие угрозу проводам линий связи и опорам линий связи, должны быть вырублены с оформлением в установленном порядке лесорубочных билетов (ордеров).

Просеки для кабельных и воздушных линий связи и линий радиофикации, проходящие по лесным массивам и зеленым насаждениям, должны содержаться в безопасном в пожарном отношении состоянии силами предприятий, в ведении которых находятся линии связи и линии радиофикации.

Минимально допустимые расстояния (разрывы) между сооружениями связи и радиофикации и другими сооружениями определяются правилами возведения соответствующих сооружений и не должны допускать механическое и электрическое воздействие на сооружения связи.

Охранные зоны на трассах кабельных и воздушных линий связи и линий радиофикации в полосе отвода автомобильных и железных дорог могут использоваться предприятиями автомобильного и железнодорожного транспорта для их нужд без согласования с предприятиями, в ведении которых находятся эти линии связи, если это не связано с механическим и электрическим воздействием на сооружения линий связи, при условии обязательного обеспечения сохранности линий связи и линий радиофикации.

Режим использования территории охранных зон линий и сооружений связи определяется Правилами охраны линий и сооружений связи Российской Федерации (утв. постановлением Правительства РФ от 9 июня 1995 г. N 578) (Таблица 28).

Таблица 28

Регламенты использования охранных зон линий и сооружений связи

Режим использования зоны	Нормативные документы
В пределах охранных зон **без письменного согласия и присутствия представителей предприятий, эксплуатирующих линии связи и линии радиофикации, юридическим и физическим лицам запрещается**:	Правила охраны линий и сооружений связи Российской Федерации (утв. Постановлением Правительства РФ от 9 июня 1995 г. N 578)
а) осуществлять всякого рода строительные, монтажные и взрывные работы, планировку грунта землеройными механизмами (за исключением зон песчаных барханов) и земляные работы (за исключением вспашки на глубину не более 0,3 метра);	
б) производить геолого-съемочные, поисковые, геодезические и другие изыскательские работы, которые связаны с бурением скважин, шурфованием, взятием проб грунта, осуществлением взрывных работ;	
в) производить посадку деревьев, располагать полевые станы, содержать скот, складировать материалы, корма и удобрения, жечь костры, устраивать стрельбища;	
г) устраивать проезды и стоянки автотранспорта, тракторов и механизмов, провозить негабаритные грузы под проводами воздушных линий связи и линий радиофикации, строить каналы (арыки), устраивать загреждения и другие препятствия;	
д) устраивать причалы для стоянки судов, барж и плавучих кранов, производить погрузочно-разгрузочные, подводно технические, дноуглубительные и землечерпательные работы, выделять рыбопромысловые участки, производить добычу рыбы, других водных животных, а также водных растений прядонными орудиями лова, устраивать водопои, производить колку и заготовку льда. Судам и другим плавучим средствам запрещается бросать якоря, проходить с отданными якорями, цепями, волокушами и тралами;	
е) производить строительство и реконструкцию линий электропередач, радиостанций и других объектов, излучающих электромагнитную энергию и оказывающих опасное воздействие на линии связи и линии радиофикации;	
ж) производить защиту подземных коммуникаций от коррозии без учета проходящих подземных кабельных линий связи.	
Юридическим и физическим лицам **запрещается** производить всякого рода действия, которые могут нарушить нормальную работу линий связи и линий радиофикации, в частности:	
а) производить снос и реконструкцию зданий и мостов, осуществлять переустройство коллекторов, тоннелей метрополитена и железных дорог, где проложены кабели связи, установлены столбы воздушных линий связи и линий радиофикации, размещены технические сооружения радиорелейных станций, кабельные вышки и распределительные коробки, без предварительного выноса заказчиками (застройщиками) линий и сооружений связи, линий и сооружений радиофикации по согласованию с предприятиями, в ведении которых находятся эти линии и сооружения;	
б) производить засыпку трасс подземных кабельных линий связи, устраивать на этих трассах временные склады, стоки химически активных веществ и сваливать промышленных, бытовых и прочих отходов, ломать замерные, сигнальные, предупредительные знаки и телефонные колодцы;	
в) открывать двери и люки необслуживаемых усилительных и регенерационных пунктов (наземных и подземных) и радиорелейных станций, кабельных колодцев телефонной канализации, распределительных шкафов и кабельных вышков, а также подключаться к линиям связи (за исключением лиц, обслуживающих эти линии);	
г) ограждать трассы линий связи, препятствия свободному доступу к ним технического персонала;	
д) самовольно подключаться к абонентской телефонной линии и линии радиофикации в целях пользования услугами связи;	
е) совершать иные действия, которые могут причинить повреждения сооружениям связи и радиофикации (повреждать опоры и арматуру воздушных линий связи, обрывать провода, набрасывать на них посторонние предметы и другое).	

5. Охранные зоны газораспределительных сетей

В соответствии с Правилами охраны газораспределительных сетей (утв. постановлением Правительства РФ от 20.11.2000 г. № 878) для газораспределительных сетей устанавливаются следующие охранные зоны:

а) вдоль трасс наружных газопроводов - в виде территории, ограниченной условными линиями, проходящими на расстоянии 2 метров с каждой стороны газопровода;

б) вдоль трасс подземных газопроводов из полиэтиленовых труб при использовании медного провода для обозначения трассы газопровода - в виде территории, ограниченной условными линиями, проходящими на расстоянии 3 метров от газопровода со стороны провода и 2 метров - с противоположной стороны;

в) вдоль трасс наружных газопроводов на вечномерзлых грунтах независимо от материала труб - в виде территории, ограниченной условными линиями, проходящими на расстоянии 10 метров с каждой стороны газопровода;

г) вокруг отдельно стоящих газорегуляторных пунктов - в виде территории, ограниченной замкнутой линией, проведенной на расстоянии 10 метров от границ этих объектов. Для газорегуляторных пунктов, пристроенных к зданиям, охранная зона не регламентируется;

д) вдоль подводных переходов газопроводов через судоходные и сплавные реки, озера, водохранилища, каналы - в виде участка водного пространства от водной поверхности до дна, заключенного между параллельными плоскостями, отстоящими на 100 м с каждой стороны газопровода;

е) вдоль трасс межпоселковых газопроводов, проходящих по лесам и древесно-кустарниковой растительности, - в виде просек шириной 6 метров, по 3 метра с каждой стороны газопровода. Для надземных участков газопроводов расстояние от деревьев до трубопровода должно быть не менее высоты деревьев в течение всего срока эксплуатации газопровода.

Регламенты использования охранных зон газораспределительных сетей указаны в таблице 29.

Таблица 29

Регламент использования охранных зон газораспределительных сетей

Режим использования зоны	Нормативные документы
1. На земельные участки, входящие в охранные зоны газораспределительных сетей, в целях предупреждения их повреждения или нарушения условий их нормальной эксплуатации налагаются ограничения (обременения), которыми запрещается: а) строить объекты жилищно-гражданского и производственного назначения; б) сносить и реконструировать мосты, коллекторы, автомобильные и железные дороги с расположенными на них газораспределительными сетями без предварительного вывоса этих газопроводов по согласованию с эксплуатационными организациями; в) разрушать берегоукрепительные сооружения, водопропускные устройства, земляные и иные сооружения, предохраняющие газораспределительные сети от разрушений; г) перемещать, повреждать, засыпать и уничтожать опознавательные знаки, контрольно-измерительные пункты и другие устройства газораспределительных сетей; д) устраивать свалки и склады, разливать растворы кислот, солей, щелочей и других химически активных веществ; е) отгораживать и перегораживать охранные зоны, препятствовать доступу персонала эксплуатационных организаций к газораспределительным сетям, проведению обслуживания и устранению повреждений газораспределительных сетей; ж) разводить огонь и размещать источники огня; з) рыть погреба, копать и обрабатывать почву сельскохозяйственными и мелиоративными орудиями и механизмами на глубину более 0,3 метра; и) открывать калитки и двери газорегуляторных пунктов, станций катодной и дренажной защиты, люки подземных колодцев, включать или отключать электроснабжение средств связи, освещения и систем телемеханики; к) вибрировать, приставлять и привязывать к опорам и надземным газопроводам, ограждениям и зданиям газораспределительных сетей посторонние предметы, лестницы, влезать на них; л) самовольно подключаться к газораспределительным сетям. 2) Лесохозяйственные, сельскохозяйственные и другие работы, не	Правила охраны газораспределительных сетей (утв. Постановлением Правительства РФ от 20.11.2000 г. № 878)
подпадающие под ограничения, указанные в пункте 14 настоящих Правил , и не связанные с нарушением земельного горизонта и обработкой почвы на глубину более 0,3 метра, производятся собственниками, владельцами или пользователями земельных участков в охранной зоне газораспределительной сети при условии предварительного письменного уведомления эксплуатационной организации не менее чем за 3 рабочих дня до начала работ. 3. Хозяйственная деятельность в охранных зонах газораспределительных сетей, не предусмотренная пунктами 14 и 15 настоящих Правил, при которой производится нарушение поверхности земельного участка и обработка почвы на глубину более 0,3 метра, осуществляется на основании письменного разрешения эксплуатационной организации газораспределительных сетей.	

6. Водоохранные зоны, прибрежные защитные и береговые полосы

В соответствии со ст. 65 Водного кодекса РФ водоохранными зонами являются территории, которые примыкают к береговой линии рек, ручьев, озер, водохранилища и на которых устанавливается специальный режим осуществления хозяйственной и иной деятельности в целях предотвращения загрязнения, засорения, заиления указанных водных объектов и истощения их вод, а также сохранения среды обитания водных биологических ресурсов и других объектов животного и растительного мира.

В границах водоохранных зон устанавливаются прибрежные защитные полосы, на территориях которых вводятся дополнительные ограничения хозяйственной и иной деятельности.

За пределами территорий городов и других населенных пунктов ширина водоохранной зоны рек, ручьев, каналов, озер, водохранилищ и ширина их прибрежной защитной полосы устанавливаются от местоположения соответствующей береговой линии (границы водного объекта), а ширина водоохранной зоны морей и ширина их прибрежной защитной полосы - от линии максимального прилива. При наличии централизованных ливневых систем водоотведения и набережных границы прибрежных защитных полос этих водных объектов совпадают с парапетами набережных, ширина водоохранной зоны на таких территориях устанавливается от парапета набережной.

Ширина водоохранной зоны рек или ручьев устанавливается от их истока для рек или ручьев протяженностью:

1) до десяти километров - в размере пятидесяти метров;

2) от десяти до пятидесяти километров - в размере ста метров;

3) от пятидесяти километров и более - в размере двухсот метров.

Для реки, ручья протяженностью менее десяти километров от истока до устья водоохранная зона совпадает с прибрежной защитной полосой. Радиус водоохранной зоны для истоков реки, ручья устанавливается в размере пятидесяти метров.

Ширина водоохранной зоны озера, водохранилища, за исключением озера, расположенного внутри болота, или озера, водохранилища с акваторией менее 0,5 квадратного километра, устанавливается в размере пятидесяти метров. Ширина водоохранной зоны водохранилища, расположенного на водотоке, устанавливается равной ширине водоохранной зоны этого водотока.

Ширина прибрежной защитной полосы устанавливается в зависимости от уклона берега водного объекта и составляет тридцать метров для обратного или нулевого уклона, сорок метров для уклона до трех градусов и пятьдесят метров для уклона три и более градуса.

Для расположенных в границах болот проточных и сточных озер и соответствующих водотоков ширина прибрежной защитной полосы устанавливается в размере пятидесяти метров.

Ширина прибрежной защитной полосы реки, озера, водохранилища, являющихся средой обитания, местами воспроизводства, нереста, нагула, миграционными путями особо ценных водных биологических ресурсов (при наличии одного из показателей) и (или) используемых для добычи (вылова), сохранения таких видов водных биологических ресурсов и среды их обитания, устанавливается в размере двухсот метров независимо от уклона берега.

Полоса земли вдоль береговой линии (границы водного объекта) водного объекта общего пользования (береговая полоса) предназначается для общего пользования. Ширина береговой полосы водных объектов общего пользования составляет двадцать метров, за исключением береговой полосы каналов, а также рек и ручьев, протяженность которых от истока до устья не более чем десяти километров. Ширина береговой полосы каналов, а также рек и ручьев, протяженность которых от истока до устья не более чем десять километров, составляет пять метров.

Береговая полоса болот, ледников, снежников, природных выходов подземных вод (родников, гейзеров) и иных предусмотренных федеральными законами водных объектов не определяется.

Регламенты использования водоохранных зон, прибрежных защитных и береговых полос водных объектов представлен в таблице 30.

Таблица 30

Регламенты использования водоохранных зон, прибрежных защитных и береговых полос водных объектов

Название зоны	Режим использования указанной зоны	Нормативные документы
Водоохранная зона	В границах водоохранных зон запрещаются: - использование сточных вод в целях повышения почвенного плодородия; - размещение кладбищ, скотомогильников, объектов размещения отходов производства и потребления, химических, взрывчатых, токсичных, отравляющих и ядовитых веществ, пунктов захоронения радиоактивных отходов, а также загрязнение территории загрязняющими веществами, предельно допустимые концентрации которых в водах водных объектов рыбохозяйственного значения не установлены; - осуществление авиационных мер по борьбе с вредными организмами; - движение и стоянка транспортных средств (кроме специальных транспортных средств), за исключением их движения по дорогам и стоянки на дорогах и в специально оборудованных местах, имеющих твердое покрытие; - строительство и реконструкция автозаправочных станций, складов горючесмазочных материалов (за исключением случаев, если автозаправочные станции, склады горюче-смазочных материалов размещены на территориях портов, инфраструктуры внутренних водных путей, в том числе баз (сооружений) для стоянки маломерных судов, объектов органов федеральной службы безопасности), станций технического обслуживания, используемых для технического осмотра и ремонта транспортных средств, осуществление мойки транспортных средств; - хранение пестицидов и агрохимикатов (за исключением хранения агрохимикатов в специализированных хранилищах на территориях морских портов за пределами границ прибрежных защитных полос), применение пестицидов и агрохимикатов; - сброс сточных, в том числе дренажных, вод; - разведка и добыча общераспространенных полезных ископаемых (за исключением случаев, если разведка и добыча общераспространенных полезных ископаемых осуществляются пользователями недр, осуществляющими разведку и добычу иных видов полезных ископаемых, в границах предоставленных им в соответствии с законодательством Российской Федерации о недрах горных отводов и (или) геологических отводов на основании утвержденного технического проекта в соответствии со статьей 19.1 Закона Российской Федерации от 21 февраля 1992 года N 2395-1 "О недрах"). В отношении территорий ведения гражданами садоводства или огородничества для собственных нужд, размещенных в границах водоохранных зон и не оборудованных сооружениями для очистки сточных вод, до момента их оборудования такими сооружениями и (или) подключения к системам, указанным в пункте 1 части 16 Водного кодекса Российской Федерации, допускается применение применяемых, изготовленных из водонепроницаемых материалов, предотвращающих поступление загрязняющих веществ, иных веществ и микроорганизмов в окружающую среду. В границах водоохранных зон допускаются проектирование, строительство, реконструкция, ввод в эксплуатацию, эксплуатация хозяйственных и иных объектов при условии оборудования таких объектов сооружениями, обеспечивающими охрану водных объектов от загрязнения, засорения, заиления и истощения вод в соответствии с водным законодательством и законодательством в области охраны окружающей среды. Выбор типа сооружения, обеспечивающего охрану водного объекта от загрязнения, засорения, заиления и истощения вод, осуществляется с учетом необходимости соблюдения установленных в соответствии с	Водный кодекс Российской Федерации
	законодательством в области охраны окружающей среды нормативов допустимых сбросов загрязняющих веществ, иных веществ и микроорганизмов.	
Прибрежная защитная полоса	В границах прибрежных защитных полос наряду с установленными для водоохранной зоны ограничениями запрещаются: – распашка земель; – размещение отвалов размываемых грунтов; – выпас сельскохозяйственных животных и организация для них летних лагерей, ванн. Установление границ водоохранных зон и границ прибрежных защитных полос водных объектов, в том числе обозначение на местности посредством специальных информационных знаков, осуществляется в порядке, установленном Правительством Российской Федерации.	Водный кодекс Российской Федерации
Береговая полоса	Каждый гражданин вправе пользоваться (без использования механических транспортных средств) береговой полосой водных объектов общего пользования для передвижения и пребывания около них, в том числе для осуществления любительского рыболовства и причаливания плавучих средств. Запрещается приватизация земельных участков в пределах береговой полосы, установленной в соответствии с Водным кодексом Российской Федерации.	Водный кодекс Российской Федерации

6. Защитные зоны объектов культурного наследия

Согласно Федеральному Закону Российской Федерации от 25 июня 2002 г. № 73-ФЗ «Об объектах культурного наследия (памятниках истории и культуры) народов Российской Федерации», к объектам культурного наследия (памятникам истории и культуры) народов Российской Федерации относятся объекты недвижимого имущества со связанными с ними произведениями живописи, скульптуры, декоративно-прикладного искусства, объектами науки и техники и иными предметами материальной культуры, возникшие в результате исторических событий, представляющие собой ценность с точки зрения истории, археологии, архитектуры, градостроительства, искусства, науки и техники, эстетики, этнологии или антропологии, социальной культуры и являющиеся свидетельством эпох и цивилизаций, подлинными источниками информации о зарождении и развитии культуры.

В соответствии с данными Управления государственной охраны объектов культурного наследия Самарской области на территории сельского поселения расположены выявленные объекты археологического наследия (Таблица 31).

Таблица 31

Перечень выявленных объектов археологического наследия, расположенных на территории сельского поселения Ташелка

№ п/п	Наименование объекта археологического наследия (с расшифровкой пообъектного состава)	Местоположение объекта	Реквизиты и наименование акта о постановке на государственную охрану объекта культурного наследия.
149.	Ташелка, курганный могильник	1 км к северо-востоку от с.Ташелка	РАО № 426-Р от 06.05.1993 г.
150.	Ташелка I, курганный могильник	4 км к юго-востоку от с.Ташелка	РАО № 426-Р от 06.05.1993 г.
151.	Ташелка II, курганный могильник	3 км к юго-востоку от с.Ташелка	РАО № 426-Р от 06.05.1993 г.
188.	Ташелка III, курганный могильник	2 км к юго-востоку от с.Ташелка	Выявлен в ходе картирования в 1996 г.
209.	Верхний Сускан II, курганный могильник	3,7 км к северо-востоку от с.Верхний Сускан	Выявлен в ходе проведения разведок в 2008 г.
210.	Верхний Сускан III, курганный могильник	4,1 км к северо-востоку от с.Верхний Сускан	Выявлен в ходе проведения разведок в 2008 г.
211.	Верхний Сускан IV, курганный могильник	2,5 км к ССЗ от кладбища с.Верхний Сускан	Выявлен в ходе проведения разведок в 2008 г.
212.	Верхний Сускан V, курганный могильник	4,6 км к ССЗ с.Верхний Сускан	Выявлен в ходе проведения разведок в 2008 г.
213.	Менжинский III, курганный могильник	6 км к юго-западу пос.Менжинский	Выявлен в ходе проведения разведок в 2008 г.
214.	Менжинский IV, курганный могильник	4,3 км к юго-западу пос.Менжинский	Выявлен в ходе проведения разведок в 2008 г.
217.	Ташелка I, курган одиночный	Восточная окраина с.Ташелка	Выявлен в ходе проведения разведок в 2009 г.
218.	Ташелка II, курган одиночный	Восточная окраина с.Ташелка	Выявлен в ходе проведения разведок в 2009 г.
220.	ТашелковскоеI, местонахождение керамики	0,1 км к востоку от с.Ташелка	Выявлен в ходе проведения разведок в 2009 г.
221.	ТашелковскоеII, местонахождение керамики и кремня	Восточная окраина с.Ташелка	Выявлен в ходе проведения разведок в 2009 г.
222.	ТашелковскоеIII, местонахождение керамики	1,4 км к востоку от с.Ташелка	Выявлен в ходе проведения разведок в 2009 г.

Таблица 32

Перечень выявленных объектов культурного наследия, расположенных на территории сельского поселения Ташелка

№ п/п	Наименование объекта археологического наследия (с расшифровкой пообъектного состава)	Датировка	Местоположение объекта	Реквизиты и наименование акта о постановке на государственную охрану объекта культурного наследия.
22.	Земская школа и дом Губанова	187 I-начало XX в.	Ставропольский район, с. Ташелка, ул. Менжинского, 54, 91	Распоряжение Главы АСО от 06.05.1993 № 426-р
23.	Каменные крестьянские дома и ливка (комплекс)	конец XIX - начало XX в.	Ставропольский район, с. Ташелка, ул. Менжинского, 74, 78	Распоряжение Главы АСО от 06.05.1993 № 426-р

Защитные зоны объектов культурного наследия созданы для обеспечения сохранности объекта культурного наследия в его исторической среде. На территории защитных зон необходимо соблюдать режимы охраны, установленные законодательствами Российской Федерации (Таблица 33).

Защитные зоны не устанавливаются для объектов археологического наследия, некрополей, захоронений, расположенных в границах некрополей, произведений монументального искусства, а также памятников и ансамблей, расположенных в границах достопримечательного места, в которых соответствующим органом охраны объектов культурного наследия установлены предусмотренные статьей 56.4 настоящего Федерального закона требования и ограничения.

Границы защитной зоны объекта культурного наследия устанавливаются:

1) для памятника, расположенного в границах населенного пункта, на расстоянии 100 метров от внешних границ территории памятника, для памятника, расположенного вне границ населенного пункта, на расстоянии 200 метров от внешних границ территории памятника;

2) для ансамбля, расположенного в границах населенного пункта, на расстоянии 150 метров от внешних границ территории ансамбля, для ансамбля, расположенного вне границ населенного пункта, на расстоянии 250 метров от внешних границ территории ансамбля.

В случае отсутствия утвержденных границ территории объекта культурного наследия, расположенного в границах населенного пункта, границы защитной зоны такого объекта устанавливаются на расстоянии 200 метров от линии внешней стены памятника либо от линии общего контура ансамбля, образуемого соединением внешних точек наиболее удаленных элементов ансамбля, включая парковую территорию. В случае отсутствия утвержденных границ территории объекта культурного наследия, расположенного вне границ населенного пункта, границы защитной зоны такого объекта устанавливаются на расстоянии 300 метров от линии внешней стены памятника либо от линии общего контура ансамбля, образуемого соединением внешних точек наиболее удаленных элементов ансамбля, включая парковую территорию.

Таблица 33

Регламенты использования защитных зон объектов культурного наследия

Режимиспользованиязонуказанно йзоны	Нормативныедокументы
Защитными зонами объектов культурного наследия являются территории, которые приурочены к включенным в реестр памятникам и ансамблям (за исключением объектов археологического наследия, некрополей, захоронений, расположенных в границах некрополей, произведений монументального искусства, а также памятников и ансамблей, расположенных в границах достопримечательного места, в которых соответствующим органом охраны объектов культурного наследия установлены требования и ограничения) и в границах которых в целях обеспечения сохранности объектов культурного наследия и композиционно-видовых связей (панорам) запрещаются строительство объектов капитального строительства и их реконструкция, связанная с изменением их параметров (высоты, количества этажей, площади), за исключением строительства и реконструкции линейных объектов.	ФЗ№Ф от25июня 2002 года №73-ФЗ «Обобъектахкультурногонаследиянародовпамятниковистории(памятникиистории)иокультуренародовРоссийской Федерации»

ГЛАВА 11. Расчетные показатели минимально допустимого уровня обеспеченности территории объектами коммунальной, транспортной, социальной инфраструктуры и расчетные показатели максимально допустимого уровня территориальной доступности указанных объектов для населения

Статья 22. Общие положения

1. Расчетные показатели минимально допустимого уровня обеспеченности территории объектами коммунальной, транспортной, социальной инфраструктур и расчетные показатели максимально допустимого уровня территориальной доступности указанных объектов для населения в составе градостроительного регламента применяются в случае, если в границах территориальной зоны, применительно к которой устанавливается градостроительный регламент, предусматривается осуществление деятельности по комплексному развитию территории. При подготовке документации по планировке территории обязательно соблюдение расчётных показателей по обеспечению планируемой застройки объектами, в соответствии с таблицей 34.

Таблица 34

№ п/п	Наименование вида объекта местного значения	Значения расчетных показателей минимально допустимого уровня обеспеченности		Значения расчетных показателей максимально допустимого уровня территориальной доступности	
		Единица измерения	Значение показателя	Вид доступности, ед. изм.	Значение показателя
Объекты в области образования					
1	Общеобразовательные организации	количество мест/тыс. чел	110	пешеходная доступность, метры	Для учащихся I ступени обучения - 2000 Для учащихся II и III ступени обучения - 4000
				транспортная доступность, минуты*	Для учащихся I ступени обучения - 15 Для учащихся II и III ступени обучения - 30**

Примечания
* Транспортному обслуживанию подлежит учащиеся общеобразовательных организаций, расположенных в сельских населенных пунктах, проживающие на расстоянии свыше 1 км от учреждения. Подвоз учащихся осуществляется на транспорте, предназначенном для перевозки детей. Предельный нешеходный подвоз учащихся к месту сбора на основные должен быть не более 500 м.
** Транспортная доступность учащихся II и III ступени обучения не должна превышать 15 мин.

2	Дошкольные образовательные организации	Кол-во мест / тыс. чел	55	пешеходная доступность, метры	500
3	Организации дополнительного образования детей	Кол-во мест / тыс. чел	45	транспортная доступность, минуты	Не устанавливается
Объекты в области здравоохранения					
4	Медицинские организации, оказывающие услуги в амбулаторных условиях (амбулатория, в том числе врачебная ***, или центр (отделение) общей врачебной практики (семейной медицины))	посещения в смену на 1 тыс. чел.	18,15	пешеходная доступность	Не устанавливается
				транспортная доступность, минуты	20
		Количество объектов на сельский населенный пункт от 2 до 10 тыс. чел	1 на 2-10 тыс. чел.***		
5	Фельдшерско-акушерский пункт*	Количество объектов на сельский населенный пункт	1	с численностью населения более 700 человек - при удаленности от детских лечебно - профилактических общеобразовательных организаций 2 км	транспортная доступность, минуты	30
6	Аптеки**	Количество объектов на сельский населенный пункт	По заданию на проектирование	транспортная доступность, минуты	30

Примечания
* - Фельдшерско-акушерские пункты (ФАПы), амбулатории розворачиваются в сельской местности, где отсутствует возможность или нет необходимости предусматривать более мощные медицинские организации.
** - в соответствии с приложением Ж* СП 118 13330 2012* «Общественные здания и сооружения» относится к медицинским организациям.
*** - в соответствии с «Требованиями к размещению медицинских организаций государственной системы здравоохранения и муниципальной системы здравоохранения исходя из территориальной постоянно утвержденными Министерств здравоохранения Российской Федерации от 27 февраля 2016 г. N 115н (вид медицинской помощи: первичная врачебная медико-санитарная помощь, первичная специализированная медико-санитарная помощь, Форма оказания медицинской помощи: плановая, неотложная)

Объекты в области физической культуры и массового спорта

№	Наименование вида объекта местного значения	Предельные значения расчетных показателей минимально допустимого уровня обеспеченности		Предельные значения расчетных показателей максимально допустимого уровня территориальной доступности	
		Единица измерения	Значение показателя	Вид доступности	Ед. измерения	Значение показателя
7	Физкультурно-спортивные залы*	м² / тыс.чел.	350	Транспортная доступность	мин	20
8	Плоскостные спортивные сооружения для населения отдельных населенных пунктов*	м² / тыс. чел.	2000	Пешеходная доступность.	м	1000
9	Плавательные бассейны*	м²зеркала воды/ тыс. чел.	75	Транспортная доступность	Не устанавливается	

Примечания
* - размещение объектов возможно как в составе или на базе образовательных учреждений (школ) и культурно-досуговых учреждений (сельский клуб и пр.), так и в составе физкультурно-оздоровительных, а также универсальных спортивных комплексов.

№	Наименование вида объекта местного значения	Значения расчетных показателей минимально допустимого уровня обеспеченности		Значения расчетных показателей максимально допустимого уровня территориальной доступности	
Объекты в области культуры и искусства и библиотечного обслуживания					
10	Учреждения культуры клубного типа сельских поселений	единица измерения	Вид	Величина	вид доступности, ед. изм.	значение показателя
		кол-во мест/1 тыс. жителей	в сельском поселении с числом жителей от 2 тысяч до 5 тысяч чел.	100	транспортная доступность, минуты	30
11	Общедоступные библиотеки сельских поселений (сельские массовые библиотеки)	кол-во объектов/на 1 тыс. жителей	в населенных пунктах, являющихся административными центрами сельских поселений, с числом жителей свыше 1 тысячи человек (г.Ташелка)	1	транспортная доступность, минуты	30
		кол-во единиц хранения в тысячах	в населенных пунктах сельских поселений с числом жителей более 500 человек, являющихся не административными центрами сельских поселений (п.Верхний Сускан)	1 фильм		
			в населенных пунктах сельских поселений с числом жителей до 500 человек, являющихся не центрами сельских поселений, с числом жителей свыше 1 тысячи человек (п.Менжинский)	1 отдел информационного обслуживания		
			количество единиц хранения в тысячах	количество читательских мест		
			5-6	4-5		
11	Детские библиотеки*	Кол-во	в сельском поселении с числом жителей свыше 1 тысячи человек	1 на каждую 1 тысячу детского населения	транспортная доступность, минуты	Не устанавливается

* В иных населенных пунктах сельского поселения не устанавливается.

Объекты местного значения в области потребительского рынка

№	Наименование вида объекта местного значения	Предельные значения расчетных показателей минимально допустимого уровня обеспеченности		Предельные значения расчетных показателей максимально допустимого уровня территориальной доступности	
		Ед.изм	Значение показателя	Вид доступности, ед. изм.	Значение показателя

12	Предприятия торговли	м² / 1 тыс чел	300 в т.ч.		пешеходная доступность, метры	2000*
			Непродовольственных товаров	200		
			Продовольственных товаров	100		
13	Пункты общественного питания	место/ 1 тыс. чел.	40			
14	Пункты бытового обслуживания	место/ 1 тыс. чел.	7			

* - в соответствии с требованиями СП 42.13330, таблица 10.1

Объекты местного значения в области создания условий для массового отдыха жителей поселения и организации обустройства мест массового отдыха населения (благоустройство)

№	Наименование вида объекта местного значения	Предельные значения расчетных показателей минимально допустимого уровня обеспеченности		Предельные значения расчетных показателей максимально допустимого уровня территориальной доступности	
		Ед. изм.	Значение показателя	Вид доступности, ед. изм.	Значение показателя
15	Оборудованные территории общего пользования (без учета городских лесов)	м² /чел	6	пешеходная доступность, метры	1000
16	Парки культуры и отдыха	Кол-во	не устанавливается	транспортная доступность, минуты	20*

*Показатель соответствует п 9.9 СП42.13330.

Объекты местного значения в области пожарной безопасности

№	Наименование вида объекта местного значения	Предельные значения расчетных показателей минимально допустимого уровня обеспеченности		Предельные значения расчетных показателей максимально допустимого уровня территориальной доступности	
		Ед. изм.	Значение показателя	Вид доступности, ед. изм.	Значение показателя
17	Пожарное депо	Кол-во	1 депо	Время прибытия первого подразделения	20

Численность населения до 5 тыс. чел. Площадь населенного пункта до 2 тыс.га	2 автомобиля	минуты	

Объекты в области сбора, вывоза, обработки, утилизации твердых бытовых отходов

№	Наименование вида объекта местного значения	Предельные значения расчетных показателей минимально допустимого уровня обеспеченности			Предельные значения расчетных показателей максимально допустимого уровня территориальной доступности	
		Наименование показателя	Ед. изм.	Значение показателя	Вид доступности, ед. изм.	Значение показателя
18	Объекты, в области сбора и вывоза бытовых отходов и мусора	Норма накопления твердых бытовых отходов от жилых зданий, оборудованных водопроводом, канализацией, центральным отоплением и газом	кг (метр)/ на 1 чел/год	190-225 (900-1000)	не устанавливается	
		Норма накопления твердых бытовых отходов от прочих жилых зданий		300-450 (1100-1500)		
		Норма накопления твердых бытовых отходов общее с учетом общественных зданий		200-300 (1400-1500)		
		Норма накопления твердых бытовых отходов в виде смета с 1 м.кв. твердых покрытий улиц, площадей и парков		5-15 (8-20)		
19	Полигоны бытовых и промышленных отходов, объекты по транспортировке, обезвреживанию и переработке бытовых отходов* -склады своего компоста	Размер земельного участка сооружения по транспортировке, обезвреживанию и переработке бытовых отходов	га/1 тыс. тонн твердых бытовых отходов в год	0,04	не устанавливается	
	- полигоны (кроме полигонов по обезвреживанию и захоронению токсичных промышленных отходов)			0,02		
	- поля компостирования			0,5-1		
	- сливные станции			0,02		
	- мусороперегрузочные станции			0,04		
	- поля складирования и захоронения обезвреженных осадков (по сухому веществу)			0,3		
	- мусоросжигательные и мусороперерабатывающие объекты			0,05		

Объекты, относящиеся в области электроснабжения

№	Наименование вида объекта местного значения	Предельные значения расчетных показателей минимально допустимого уровня обеспеченности			Предельные значения расчетных показателей максимально допустимого уровня территориальной доступности	
		Степень благоустройства	Наименование показателя	Единица измерения	Значение показателя	Вид доступности, единица измерения	Значение показателя
20	Объекты электроснабжения	Населенные пункты, не оборудованные стационарными электроплитами, без кондиционеров	Электропотребление	кВт*ч/год на 1 чел.	950	Не устанавливается	
			Использование максимума электрической нагрузки	ч/год	4100		
		Населенные пункты, оборудованные стационарными электроплитами, без кондиционеров (100% охвата)	Электропотребление	кВт*ч/год на 1 чел.	2400		
			Использование максимума электрической нагрузки	ч/год	5800		

Объекты, относящиеся в области газоснабжения

№	Наименование вида объекта местного значения	Предельные значения расчетных показателей минимально допустимого уровня обеспеченности				Предельные значения расчетных показателей максимально допустимого уровня территориальной доступности	
		Наименование показателя	Единица измерения	Направление использования газа*	Значение показателя	Вид доступности, ед. изм.	Значение показателя
21	Объекты газоснабжения	Среднесуточный показатель потребления газа	м³/сут на 1 чел.	Приготовление пищи на плите	0,5	Не устанавливается	
				Горячее водоснабжение с использованием газового проточного водонагревателя	0,5		
				Отопление с использованием бытового газового отопительного аппарата с водяным контуром	7-12		

Примечание:
* определение установлено Приказом Министерства энергетики и жилищно-коммунального хозяйства Самарской области от 16 августа 2012 г. № 194 «Об утверждении норм и нормативов потребления сжиженного углеводородного газа населением при отсутствии приборов учета газа»

Объекты, относящиеся в области теплоснабжения

№	Наименование вида объекта местного значения	Предельные значения расчетных показателей минимально допустимого уровня обеспеченности					Предельные значения расчетных показателей максимально допустимого уровня территориальной доступности	
		Наименование показателя	Единица измерения	Вид объекта	Количество этажей	Значение показателя	Вид доступности, ед. изм.	Значение показателя
22	Объекты теплоснабжения	Удельный расход тепловой энергии системой отопления здания	кВт *ч/кв м. за отопительный период	Жилые здания	1 - 3	186	Не устанавливается	
					4 - 5	150		
				Общеобразовательные и медицинские организации	1 - 3	203		
					4 - 5	191		
				Дошкольные образовательные учреждения	1 - 3	284		
					4 - 5	-		

Объекты, относящиеся в области водоснабжения населения

№	Наименование вида объекта местного значения	Предельные значения расчетных показателей минимально допустимого уровня обеспеченности				Предельные значения расчетных показателей максимально допустимого уровня территориальной доступности	
		Наименование показателя	Единица измерения	Степень благоустройства районов жилой застройки	Значение показателя	Вид доступности, ед. изм.	Значение показателя
23	Объекты водоснабжения	Удельные среднесуточные расходы холодной и горячей воды на хозяйственно-питьевые нужды (без учета расходов на полив зеленых насаждений) территорий жилой застройки	л/сут на 1 чел.	Для зданий, оборудованных внутренним водопроводом и канализацией, без ванн	40*	Не устанавливается	
				Для зданий, оборудованных внутренним водопроводом и канализацией, с ванными и местными (квартирными) водонагревателями	150*		
				Для зданий, оборудованных внутренним водопроводом и канализацией, с ванными, с централизованным горячим водоснабжением	200** (в 2023г. снижение и до 180)		
				Для общегосударственного обслуживания повседневного пользования	250** (150+100) (в 2023г. снижение и до 200 (120+80))		
		Нормы расхода воды на полив сельскохозяйственных культур на приусадебных участках из систем сельскохозяйственного водоснабжения и основных поливочных водопроводов (при поливе ручным методом)	куб.м/га в год	Картофель	25**		
				Овощи	1435***		
				Бахчевые	2000***		
				Кормовые корнеплоды	2310***		
				Силос	2210***		
					2607***		

Примечания
* - указанная величина принята в соответствии с СП 31.13330.2012 «Водоснабжение. Наружные сети и сооружения», утвержденным Приказом Министерства регионального развития РФ от 29 декабря 2011 г. N 635/14
** - указанная величина принята в соответствии с «Региональными нормативами градостроительного проектирования самарской области», утвержденными приказом Министерства Строительства Самарской области от 24 декабря 2014 г. N 326-п.
*** - указанная величина принята в соответствии с ВНТП-31-97 «Ведомственные нормы технологического проектирования. Нормы расходов воды потребителей систем сельскохозяйственного водоснабжения», утвержденным Минсельхозпродом РФ (протокол ВТС от 14 февраля 1997 г. N 1) п.5, табл.21.

Объекты, относящиеся в области водоотведения

№	Наименование вида объекта местного значения	Предельные значения расчетных показателей минимально допустимого уровня обеспеченности			Предельные значения расчетных показателей максимально допустимого уровня территориальной доступности	
		Наименование показателя	Единица измерения	Значение показателя	Вид доступности, ед. изм.	Значение показателя
24	Объекты водоотведения	Удельное среднесуточное водоотведение жилой застройки	л/сут на 1 чел	100% от водопотребления	Не устанавливается	
		Величина объема поверхностного стока	м³ / га	70		

Объекты, относящиеся в области обеспечения объектами транспортной инфраструктуры

№	Наименование вида объекта местного значения	Предельные значения расчетных показателей минимально допустимого уровня обеспеченности				Предельные значения расчетных показателей максимально допустимого уровня территориальной доступности	
		Наименование	Ед. изм.	Значение	Значение	Вид доступности, ед. изм.	Значение
		показателя			территории	показателя	показателя
25	Автомобильные дороги местного значения (улично-дорожная сеть)	Плотность улично-дорожной сети	км/ км²		5	Не устанавливается	
26	Стоянки и парковки (парковочные места) общего пользования	Уровень обеспеченности (из расчета не менее чем для 70% расчетного парка индивидуальных автомобилей, в т.ч.)	%	Жилые районы	25	Пешеходная доступность до входов в жилые дома, метры	100
						Пешеходная доступность до входов в гостиницы, помещения мотелей, входы в места крупных учреждений торговли и общественного питания, метры	150
				Промышленные и коммунально-складские зоны (районы)	25	Не устанавливается	
				Общественные и специализированные центры	5	Пешеходная доступность до входов в прочие учреждения и предприятия обслуживания населения и административных зданий, метры	250
				Зоны массового кратковременного отдыха	15	Пешеходная доступность до входов в парки, на выставки и стадионы, метры	400
27	Автозаправочные станции (в т.ч. автогазозаправочные станции)	Уровень обеспеченности	Колонка/на 1200 автомобилей* ****	-	1	Не устанавливается	

Сеть общественного пассажирского транспорта и пешеходного движения

28	Сети линий наземного общественного пассажирского транспорта*	Плотность сети	км сети/ км² терр.	населенный пункт**	2	Пешеходная доступность остановок общественного транспорта в населенных пунктах, метры	800
29	Общественный пассажирский транспорт	Норма выполнения подвижного состава общественного пассажирского транспорта на расчетный срок***	чел/км² свободной площади пов-ности сады	-	4	Не устанавливается	
30	Пешеходные переходы****	Максимальное расстояние между пешеходными переходами	м	На магистральных дорогах регулируемого движения в пределах застроенной территории	400	Не устанавливается	

* - в соответствии с требованиями п.11.23 СП 42.13330
** - Плотность транспортной сети, как правило, уменьшается от центра к периферии
*** - в соответствии с требованиями п.11.21 СП 42.13330
**** - в соответствии с требованиями п.11.29 СП 42.13330
***** - в соответствии с требованиями п.11.41 СП 42.13330

Объекты в области организации предоставления населению государственных и муниципальных услуг

№	Наименование вида объекта местного значения	Предельные значения расчетных показателей минимально допустимого уровня обеспеченности		Предельные значения расчетных показателей максимально допустимого уровня территориальной доступности	
		Ед. измерения	Значение показателя	Вид доступности, ед. изм.	Значение показателя
31	Многофункциональные центры предоставления государственных и муниципальных услуг	Окно / 5 тыс чел.	1	не устанавливается	

Объекты местного значения в области ритуальных услуг и содержания мест захоронения

№	Наименование вида объекта местного значения	Предельные значения расчетных показателей минимально допустимого уровня обеспеченности		Предельные значения расчетных показателей максимально допустимого уровня территориальной доступности	
		Ед. изм.	Значение показателя	Ед. изм.	Значение показателя
32	Кладбище традиционного захоронения	га/ 1тыс чел.	0,24	не устанавливается	

Объекты местного значения в области организации и учреждения управления, кредитно-финансовых учреждения и предприятия связи

№	Наименование вида объекта местного значения	Предельные значения расчетных показателей минимально допустимого уровня обеспеченности			Предельные значения расчетных показателей максимально допустимого уровня территориальной доступности	
		Ед. изм.	Значение показателя		Вид доступности, ед. изм.	Значение показателя
33	Отделение связи (III-IV)**	Кол-во объектов на сельский населенный пункт	По заданию на проектирование		Транспортная доступность, минуты	не устанавливается
					Пешеходная доступность, м	500*
34	Отделения и филиалы сберегательного банка	опер. место/ 2 тыс чел.	1		Транспортная доступность, минуты	не устанавливается
					Пешеходная доступность, м	500*
35	Организация и учреждения управления	2-3 эт	м² зем.уч-ка/ 1 сотрудника	60-40	не устанавливается	

* - показатели соответствует таблице 10.1 СП 42.13330.
** - Мощность (вместимость) и размеры необходимых для них земельных участков следует принимать по нормам и правилам министерств связи Российской Федерации и субъектов федерации

ГЛАВА 12. Сведения о границах территориальных зон

Статья 23. Общие положения

Сведения о границах территориальных зон являются обязательным приложением к настоящим Правилам землепользования и застройки.

Сведения о границах установленных территориальных зон содержат графическое описание местоположения границ территориальных зон, перечень координат характерных точек этих границ в системе координат, используемой для ведения Единого государственного реестра недвижимости.

Формы графического и текстового описания местоположения границ территориальных зон, требованиях точности определения координат характерных точек границ территориальных зон, формату электронного документа, содержащего указанные сведения, устанавливаются федеральным органом исполнительной власти, осуществляющим функции по выработке государственной политики и нормативно-правовому регулированию в сфере ведения Единого государственного реестра недвижимости, осуществления государственного кадастрового учета недвижимого имущества, государственной регистрации прав на недвижимое имущество и сделок с ним, предоставления сведений, содержащихся в Едином государственном реестре недвижимости.

Приложение №1

Российская Федерация
Самарская область

АДМИНИСТРАЦИЯ
СЕЛЬСКОГО ПОСЕЛЕНИЯ ТАШЕЛКА
МУНИЦИПАЛЬНОГО РАЙОНА СТАВРОПОЛЬСКИЙ
САМАРСКОЙ ОБЛАСТИ

ПОСТАНОВЛЕНИЕ

от 03 февраля 2021 г. № 6

О подготовке проекта изменений в Правила землепользования и застройки сельского поселения Ташелка муниципального района Ставропольский Самарской области

В соответствии со статьей 33 Градостроительного кодекса Российской Федерации, Федеральным законом от 06.10.2003 № 131-ФЗ «Об общих принципах организации местного самоуправления в Российской Федерации», руководствуясь Уставом сельского поселения Ташелка муниципального района Ставропольский Самарской области, постановляю:

1. Подготовить проект изменений в Правила землепользования и застройки сельского поселения Ташелка муниципального района Ставропольский Самарской области, утвержденные решением Собрания представителей сельского поселения Ташелка муниципального района Ставропольский Самарской области от 30 декабря 2013 № 105 (далее также – проект изменений в Правила), в части:

- внесения изменений в карту градостроительного зонирования и градостроительные регламенты правил землепользования и застройки поселения (далее также – ПЗЗ поселения) в целях обеспечения соответствия границ территориальных зон требованиям градостроительного, земельного законодательства, Федерального закона от 13.07.2015 № 218-ФЗ «О государственной регистрации недвижимости» (далее также - Федеральный закон № 218-ФЗ) с целью последующего внесение сведений о границах территориальных зон поселения в Единый государственный реестр недвижимости Российской Федерации (далее также - ЕГРН);

- утверждение обязательного приложения к ПЗЗ поселения в соответствии с частью 6.1 статьи 30 Градостроительного кодекса Российской Федерации, содержащее сведения о границах территориальных зон, включающее графическое описание местоположения границ территориальных зон, перечень координат характерных точек этих границ в системе координат, используемой для ведения ЕГРН.

2. Установить порядок и сроки проведения работ по подготовке проекта изменений в Правила согласно приложению № 1 к настоящему постановлению.

3. Установить порядок направления заинтересованными лицами предложений по подготовке проекта изменений в Правила согласно приложению № 2 к настоящему постановлению.

4. Опубликовать настоящее постановление в газете «Вестник Ташелки» и на официальном сайте администрации сельского поселения Ташелка муниципального района Ставропольский Самарской области и в сети Интернет http://www.tashelka.stavrsp.ru.

5. Контроль за исполнением настоящего постановления оставляю за собой.

Глава сельского поселения Ташелка
муниципального района Ставропольский
Самарской области В.В.Вечканов

3

Приложение №1
к постановлению Администрации
сельского поселения Ташелка муниципального
района Ставропольский Самарской области
от 03.02. 2021 года № 6

Порядок и сроки проведения работ по подготовке проекта изменений в Правила землепользования и застройки сельского поселения Ташелка муниципального района Ставропольский Самарской области

№	Мероприятия	Исполнитель	Сроки проведения работ
1.	Разработка проекта изменений в Правила землепользования и застройки сельского поселения Ташелка муниципального района Ставропольский Самарской области (далее также – проект изменений в правила)	Администрация сельского поселения Ташелка муниципального района Ставропольский Самарской области (далее – Администрация сельского поселения Ташелка муниципального района Ставропольский Самарской области)	Не позднее 9 месяцев со дня опубликования настоящего постановления
2.	Регистрация и рассмотрение предложений заинтересованных лиц по подготовке проекта изменений в правила, подготовка мотивированных ответов о возможности (невозможности) их учета, направление указанных предложений в Администрацию сельского поселения Ташелка муниципального района Ставропольский Самарской области	Комиссия по подготовке проекта правил землепользования и застройки сельского поселения Ташелка муниципального района Ставропольский Самарской области (далее – Комиссия)	Не позднее 10 дней со дня представления предложений заинтересованных лиц в Комиссию
3.	Рассмотрение разработанного проекта изменений в правила, внесение предложений и замечаний по проекту, направление проекта правил в Администрацию сельского поселения Ташелка муниципального района Ставропольский Самарской области	Комиссия	В срок не позднее 30 дней со дня получения проекта правил
4.	Проверка проекта изменений в правила на соответствие требованиям пункта 9 статьи 31 ГрК РФ, принятие решения о направлении проекта на публичные слушания (общественных обсуждений) или на доработку	Администрация сельского поселения Ташелка муниципального района Ставропольский Самарской области	В срок не позднее 30 дней со дня получения проекта правил
5.	Принятие решения о проведении публичных слушаний (общественных обсуждений)	Глава сельского поселения Ташелка муниципального района Ставропольский Самарской области	Не позднее 10 дней со дня получения проекта
6.	Опубликование изменений в правила, решения о проведении публичных слушаний (общественных обсуждений) в порядке, установленном для официального опубликования нормативных правовых актов сельского поселения Ташелка муниципального района Ставропольский Самарской области	Глава сельского поселения Ташелка муниципального района Ставропольский Самарской области	С учетом периодичности выпуска газеты
7.	Проведение публичных слушаний (общественных обсуждений) по проекту изменений в правила	Комиссия	35 дней со дня опубликования такого проекта
10.	Доработка проекта изменений в правила с учетом результатов публичных слушаний (общественных обсуждений), направление проекта изменений в правила Главе сельского поселения Ташелка муниципального района Ставропольский Самарской области	Комиссия	Не позднее 10 дней со дня получения проекта о внесении изменений в правила
11.	Принятие решения о направлении проекта изменений в правила в Собрание представителей сельского поселения Ташелка муниципального района Ставропольский Самарской области или об отклонении соответствующего проекта и направлении его на доработку	Глава сельского поселения Ташелка муниципального района Ставропольский Самарской области	В течение 10 дней со дня предоставления изменений в правила
12.	Опубликование проекта изменений в правила после утверждения Собранием представителей сельского поселения Ташелка муниципального района Ставропольский Самарской области о в порядке, установленном для официального опубликования нормативных правовых актов сельского поселения Ташелка муниципального района Ставропольский Самарской области	Глава сельского поселения Ташелка муниципального района Ставропольский Самарской области	В течение 10 дней со дня утверждения проекта изменений в правила

Приложение № 2
к постановлению Администрации
сельского поселения Ташелка муниципального
района Ставропольский Самарской области
от 03.02. 2021 года № 6

Порядок направления заинтересованными лицами предложений по подготовке проекта изменений в Правила землепользования и застройки сельского поселения Ташелка муниципального района Ставропольский Самарской области

1. Заинтересованные физические и юридические лица вправе направлять в Комиссию по подготовке проекта правил землепользования и застройки сельского поселения Ташелка муниципального района Ставропольский Самарской области (далее также – Комиссия) предложения по проекту изменений в Правила землепользования и застройки сельского поселения Ташелка муниципального района Ставропольский Самарской области, утвержденные Решением Собрания представителей сельского поселения Ташелка муниципального района Ставропольский Самарской области от 30 декабря 2013 № 105 (далее также – проект изменений в Правила).

2. Предложения в письменной форме могут быть представлены лично или направлены почтой по адресу: 445168, Россия, Самарская обл., муниципальный район Ставропольский, сельское поселение Ташелка, село Ташелка, ул. Советская, 41.

3. Рассмотрению Комиссией подлежат любые предложения заинтересованных лиц, касающиеся вопросов подготовки проекта изменений в Правила, направленные в течение 10 (десяти) дней со дня опубликования настоящего Постановления.

4. Предложения заинтересованных лиц могут содержать любые материалы на бумажных или электронных носителях в объемах, необходимых и достаточных для рассмотрения предложений по существу.

5. Полученные материалы возврату не подлежат.

6. Комиссия рассматривает поступившие предложения заинтересованных лиц и направляет их в уполномоченный орган Администрации сельского поселения Ташелка муниципального района Ставропольский Самарской области.

7. По результатам рассмотрения предложений Комиссия направляет заявителям мотивированный ответ в письменной форме в срок не позднее тридцати дней со дня получения предложения.

Издание «**Вестник Ташелки**»
№33 (184), 6 декабря 2022 г.

Учредитель: Администрация сельского поселения Ташелка муниципального района Ставропольский Самарской области.
Главный редактор: Юлия Владимировна Гвоздева.

Издатель, редакция, типография: Муниципальное предприятие муниципального района Ставропольский «Редакция газеты «Ставрополь—на—Волге».

Адрес издателя, редакции, типографии: 445019, РФ, Самарская область, г. Тольятти, ул. Горького, 33. Тел.: 36-44-00.
Тираж – 30 экз. **Бесплатно.**

6+